



แผนบริหารจัดการความเสี่ยง

ประจำปีงบประมาณ พ.ศ. 2569



กองยุทธศาสตร์และงบประมาณ
เทศบาลเมืองบ้านโป่ง
อำเภอเมืองขอนแก่น จังหวัดขอนแก่น



ประกาศเทศบาลเมืองบ้านเป็ด
ประกาศใช้แผนบริหารจัดการความเสี่ยง ประจำปีงบประมาณ พ.ศ.๒๕๖๙

ด้วยพระราชบัญญัติวินัยการเงินการคลังของรัฐ พ.ศ. ๒๕๖๑ มาตรา ๗๙ บัญญัติให้หน่วยงานของรัฐจัดให้มีการตรวจสอบภายใน การควบคุมภายในและการบริหารจัดการความเสี่ยง โดยให้ถือปฏิบัติตามมาตรฐานและหลักเกณฑ์ที่กระทรวงการคลังกำหนด และปัจจุบันกระทรวงการคลังได้กำหนดหลักเกณฑ์กระทรวงการคลังว่าด้วยมาตรฐานและหลักเกณฑ์ปฏิบัติการบริหารจัดการความเสี่ยงสำหรับหน่วยงานของรัฐ พ.ศ.๒๕๖๒ นั้น

เพื่อให้เป็นไปตามหลักเกณฑ์กระทรวงการคลังว่าด้วยมาตรฐานและหลักเกณฑ์ปฏิบัติการบริหารจัดการความเสี่ยงสำหรับหน่วยงานของรัฐ พ.ศ.๒๕๖๒ ข้อ ๒.๖ หน่วยงานของรัฐต้องจัดทำแผนการบริหารจัดการความเสี่ยงอย่างน้อยปีละหนึ่งครั้ง และต้องมีการสื่อสารแผนการบริหารจัดการความเสี่ยงกับผู้เกี่ยวข้องทุกฝ่าย จึงประกาศเป็นแผนบริหารจัดการความเสี่ยง ประจำปีงบประมาณ พ.ศ.๒๕๖๙ โดยมีเป้าหมายเพื่อสร้างความเชื่อมั่นอย่างสมเหตุสมผล ในการบริหารจัดการในหน่วยงานภาครัฐต่อผู้เกี่ยวข้องทุกฝ่ายและสามารถบรรลุวัตถุประสงค์ที่กำหนดไว้อย่างมีประสิทธิภาพ ทั้งนี้สามารถดาวน์โหลดเอกสารได้ทางเว็บไซต์ www.banped.go.th ได้ตลอด ๒๔ ชั่วโมง

จึงประกาศให้ทราบโดยทั่วกัน

ประกาศ ณ วันที่ ๒๖ เดือน ธันวาคม พ.ศ. ๒๕๖๘

(นางสาวปิยวรรณ จิตตะมัย)
นายกเทศมนตรีเมืองบ้านเป็ด

คำนำ

การบริหารจัดการความเสี่ยง เป็นหน้าที่ของทุกคนในองค์กร ตั้งแต่ผู้บริหารจนถึงบุคลากรทุกระดับ เพราะการบริหารจัดการความเสี่ยงที่มีประสิทธิภาพ ต้องเริ่มตั้งแต่การกำหนดกลยุทธ์ด้วยการมองภาพรวมทั้งหมดขององค์กร โดยคำนึงถึงเหตุการณ์หรือปัจจัยเสี่ยงที่สามารถส่งผลกระทบต่อมูลค่ารวมขององค์กรแล้วกำหนดแผนการจัดการความเสี่ยง เพื่อให้ความเสี่ยงขององค์กรอยู่ในระดับที่สามารถยอมรับและจัดการได้ เพื่อการสร้างหลักประกันที่องค์กรจะสามารถบรรลุเป้าหมายที่ตั้งไว้

คณะกรรมการบริหารความเสี่ยงเทศบาลเมืองบ้านเป็ด ได้จัดทำแผนบริหารจัดการความเสี่ยงประจำปีงบประมาณ พ.ศ. ๒๕๖๙ ขึ้น เพื่อให้ผู้บริหารและบุคลากรผู้ปฏิบัติงานทุกคนในเทศบาลเมืองบ้านเป็ด มีความเข้าใจถึงกระบวนการบริหารความเสี่ยง สามารถดำเนินการบริหารความเสี่ยงตามกระบวนการบริหารความเสี่ยงที่ได้กำหนดไว้ในแผน ซึ่งเป็นการลดมูลเหตุและโอกาสที่จะเกิดความเสียหาย ให้ระดับความเสี่ยงและขนาดของความเสียหายที่จะเกิดขึ้นอยู่ในระดับที่สามารถยอมรับได้ ประเมินได้ ควบคุมได้ และตรวจสอบได้อย่างมีระบบ

แผนบริหารจัดการความเสี่ยงนี้ จะบรรลุวัตถุประสงค์ตามความคาดหวังได้ก็ต่อเมื่อได้มีการนำแผนไปสู่การปฏิบัติอย่างเป็นรูปธรรมของผู้บริหารและบุคลากรผู้ปฏิบัติงานทุกคน ที่จะให้ความร่วมมือในการนำไปดำเนินการต่อ และหวังเป็นอย่างยิ่งว่าแผนบริหารจัดการความเสี่ยงฉบับนี้จะเป็นประโยชน์แก่การปฏิบัติงานของบุคลากรที่เกี่ยวข้องทุกระดับ รวมทั้งเป็นประโยชน์ต่อการพัฒนางานของเทศบาลเมืองบ้านเป็ดต่อไป

คณะกรรมการบริหารความเสี่ยง
เทศบาลเมืองบ้านเป็ด

สารบัญ

บทที่ ๑ บทนำ

- หลักการและเหตุผล ๑
- วัตถุประสงค์ของแผนบริหารจัดการความเสี่ยง ๑
- เป้าหมาย ๒
- ประโยชน์ของการบริหารจัดการความเสี่ยง ๒
- นิยามตามหลักเกณฑ์กระทรวงการคลังฯ ๓

บทที่ ๒ ข้อมูลพื้นฐานของเทศบาลเมืองบ้านเป็ด

- ข้อมูลทั่วไป ๔
- วิสัยทัศน์ ๔
- ยุทธศาสตร์การพัฒนา ๔
- โครงสร้างหน่วยงานและภารกิจอำนาจหน้าที่ ๔

บทที่ ๓ แนวทางการบริหารจัดการความเสี่ยง

- แนวทางการบริหารความเสี่ยง ๘
- คณะกรรมการบริหารจัดการความเสี่ยง ๘
- คณะอนุกรรมการบริหารจัดการความเสี่ยง ๘

บทที่ ๔ กระบวนการบริหารจัดการความเสี่ยง

- การระบุความเสี่ยง ๑๑
- การประเมินความเสี่ยง ๑๒
- วิธีการตอบสนองความเสี่ยง ๑๕
- การรายงานและติดตามผล ๑๕
- การประเมินผลการบริหารจัดการความเสี่ยง ๑๖
- การทบทวนการบริหารจัดการความเสี่ยง ๑๖

บทที่ ๕ แผนบริหารจัดการความเสี่ยง

- ขั้นตอนการจัดทำแผนบริหารจัดการความเสี่ยง ๑๗
- แบบ บส.๑ ๑๙
- แบบ บส.๒ ๔๓
- แบบ บส.๓ ๗๗

ภาคผนวก

- ประกาศเทศบาลเมืองบ้านเป็ด เรื่อง นโยบายการบริหารจัดการความเสี่ยงฯ ๘๑
- คำสั่งเทศบาลเมืองบ้านเป็ด ที่ ๘๗๗/๒๕๖๘ ลว. ๒๘ พฤศจิกายน ๒๕๖๘ ๘๓
- เรื่อง แต่งตั้งคณะกรรมการบริหารจัดการความเสี่ยงของเทศบาลเมืองบ้านเป็ดฯ
- คำสั่งเทศบาลเมืองบ้านเป็ด ที่ ๘๗๘/๒๕๖๘ ลว. ๒๘ พฤศจิกายน ๒๕๖๘ ๘๕
- เรื่อง แต่งตั้งคณะกรรมการบริหารจัดการความเสี่ยงของเทศบาลเมืองบ้านเป็ดฯ
- คำสั่งแต่งตั้งคณะกรรมการฯ สำนักปลัดเทศบาล ๘๗
- คำสั่งแต่งตั้งคณะกรรมการฯ กองคลัง ๘๘
- คำสั่งแต่งตั้งคณะกรรมการฯ กองช่าง ๘๙
- คำสั่งแต่งตั้งคณะกรรมการฯ กองสาธารณสุขและสิ่งแวดล้อม ๙๐
- คำสั่งแต่งตั้งคณะกรรมการฯ กองการศึกษา ๙๑
- คำสั่งแต่งตั้งคณะกรรมการฯ กองยุทธศาสตร์และงบประมาณ ๙๒
- คำสั่งแต่งตั้งคณะกรรมการฯ กองสวัสดิการสังคม ๙๓
- คำสั่งแต่งตั้งคณะกรรมการฯ กองการเจ้าหน้าที่ ๙๔
- แบบ บส.๔ ประจำปีงบประมาณ พ.ศ.๒๕๖๘ รอบ ๖ เดือน ๙๕
- แบบ บส.๔ ประจำปีงบประมาณ พ.ศ.๒๕๖๘ รอบ ๑๒ เดือน ๑๐๐
- แบบ บส.๕ ประจำปีงบประมาณ พ.ศ.๒๕๖๘ ๑๐๕

บทที่ ๑

บทนำ

บทที่ ๑ บทนำ

๑. หลักการและเหตุผล

การบริหารจัดการความเสี่ยง เป็นกระบวนการบริหารจัดการเหตุการณ์ที่อาจเกิดขึ้นและส่งผลกระทบต่อหน่วยงานของรัฐ เพื่อให้หน่วยงานของรัฐสามารถดำเนินงานให้บรรลุวัตถุประสงค์ของหน่วยงาน รวมถึงเพื่อเพิ่มศักยภาพและขีดความสามารถให้หน่วยงานของรัฐ เป็นเครื่องมือทางกลยุทธ์ที่สำคัญในการกำกับดูแลช่วยให้การบริหารงานและการตัดสินใจด้านต่างๆ เช่น การวางแผน กำหนดกลยุทธ์ การติดตามควบคุมและประเมินผลการปฏิบัติงาน ตลอดจนการใช้ทรัพยากรต่างๆอย่างเหมาะสม มีประสิทธิภาพมากขึ้น และลดการสูญเสียและโอกาสที่จะให้เกิดความเสียหายแก่องค์กร

ความเสี่ยงเป็นความเป็นไปได้ของเหตุการณ์ที่อาจเกิดขึ้น เป็นความไม่แน่นอนและอาจเป็นอุปสรรคต่อการบรรลุวัตถุประสงค์ของหน่วยงาน ส่งผลกระทบต่อการทำงานหรือเป้าหมาย จึงจำเป็นต้องจัดการความเสี่ยงเหล่านั้นอย่างเป็นระบบ โดยการระบุความเสี่ยงว่ามีปัจจัยเสี่ยงใดบ้างที่กระทบต่อการดำเนินงานหรือเป้าหมายขององค์กร วิเคราะห์ความเสี่ยงจากโอกาสและผลกระทบที่เกิดขึ้น จัดลำดับความสำคัญของความเสี่ยง กำหนดแนวทางในการจัดการความเสี่ยง และต้องคำนึงถึงความคุ้มค่าในการจัดการความเสี่ยงอย่างเหมาะสม

นอกจากนี้ ตามพระราชบัญญัติวินัยการเงินการคลังของรัฐ พ.ศ. ๒๕๖๑ มาตรา ๗๙ บัญญัติให้หน่วยงานของรัฐจัดให้มีการตรวจสอบภายใน การควบคุมภายในและการบริหารจัดการความเสี่ยง โดยให้ถือปฏิบัติตามมาตรฐานและหลักเกณฑ์ที่กระทรวงการคลังกำหนด พร้อมกำหนดหลักเกณฑ์กระทรวงการคลังว่าด้วยมาตรฐานและหลักเกณฑ์ปฏิบัติการบริหารจัดการความเสี่ยงสำหรับหน่วยงานของรัฐ พ.ศ. ๒๕๖๒ ให้หน่วยงานของรัฐถือปฏิบัติ ตามหนังสือกระทรวงการคลังที่ กค ๐๔๐๙.๔/ว๒๓ ลงวันที่ ๑๙ มีนาคม ๒๕๖๒

ดังนั้น คณะทำงานบริหารจัดการความเสี่ยง จึงได้จัดทำแผนบริหารจัดการความเสี่ยงของเทศบาลเมืองบ้านเป็ด ประจำปีงบประมาณ พ.ศ. ๒๕๖๙ ขึ้น สำหรับใช้เป็นแนวทางในการบริหารปัจจัยและควบคุมกิจกรรม รวมทั้งกระบวนการดำเนินการต่างๆ เพื่อลดมูลเหตุของแต่ละโอกาสที่จะทำให้เกิดความเสียหาย ให้ระดับของความเสี่ยงและผลกระทบที่จะเกิดขึ้นในอนาคตอยู่ในระดับที่สามารถยอมรับได้ ประเมิน ควบคุม และตรวจสอบได้อย่างเป็นระบบ โดยคำนึงถึงการบรรลุเป้าหมายขององค์กรตามยุทธศาสตร์หรือกลยุทธ์เป็นสำคัญ

๒. วัตถุประสงค์ของแผนบริหารจัดการความเสี่ยง

๑. เพื่อให้ผู้บริหารเทศบาลเมืองบ้านเป็ด และผู้ปฏิบัติงาน มีความเข้าใจหลักการและกระบวนการบริหารจัดการความเสี่ยง

๒. เพื่อให้ผู้ปฏิบัติงานได้รับทราบขั้นตอน และกระบวนการในการวางแผนบริหารจัดการความเสี่ยงและมีการปฏิบัติตามกระบวนการอย่างเป็นระบบและต่อเนื่อง

๓. เพื่อใช้เป็นเครื่องมือในการบริหารจัดการความเสี่ยง และเป็นเครื่องมือในการสื่อสารและสร้างความเข้าใจตลอดจนเชื่อมโยงการบริหารความเสี่ยงกับกลยุทธ์ของเทศบาลเมืองบ้านเป็ด

๔. เพื่อลดโอกาสและผลกระทบของความเสี่ยงที่จะเกิดขึ้นในองค์กร

๕. เพื่อรักษาและสร้างภาพลักษณ์ที่ดีของเทศบาลเมืองบ้านเป็ดจากผู้มีส่วนได้ส่วนเสียและสังคมภายนอก

๓. เป้าหมาย

๑. ผู้บริหารและบุคลากรผู้ปฏิบัติงาน มีความรู้ความเข้าใจเรื่องการบริหารจัดการความเสี่ยง เพื่อนำไปใช้ในการดำเนินงานตามยุทธศาสตร์และแผนปฏิบัติงานประจำปีให้บรรลุตามวัตถุประสงค์และเป้าหมายที่กำหนดไว้

๒. ผู้บริหารและบุคลากรผู้ปฏิบัติงาน สามารถระบุความเสี่ยง วิเคราะห์ความเสี่ยง ประเมินความเสี่ยงและจัดการความเสี่ยงให้อยู่ในระดับที่ยอมรับได้

๓. สามารถนำแผนบริหารจัดการความเสี่ยงไปใช้ในการบริหารงานที่รับผิดชอบ

๔. เพื่อพัฒนาความสามารถของบุคลากรและกระบวนการดำเนินงานภายในเทศบาลอย่างต่อเนื่อง

๕. ความรับผิดชอบต่อความเสี่ยงและการบริหารจัดการความเสี่ยงถูกกำหนดขึ้นอย่างเหมาะสมทั่วทั้งองค์กร

๖. การบริหารจัดการความเสี่ยงได้รับการปลูกฝังให้เป็นวัฒนธรรมขององค์กร

๔. ประโยชน์ของการบริหารจัดการความเสี่ยง

การดำเนินการบริหารจัดการความเสี่ยงจะช่วยให้ผู้บริหารมีข้อมูลที่ใช้ในการตัดสินใจได้ดียิ่งขึ้น และทำให้องค์กรสามารถจัดการกับปัญหาอุปสรรคและอยู่รอดได้ในสถานการณ์ที่ไม่คาดคิดหรือสถานการณ์ที่อาจทำให้องค์กรเกิดความเสียหายและเสียผลประโยชน์ที่คาดหวังว่าจะได้รับจากการดำเนินการบริหารจัดการความเสี่ยงมีดังนี้

๑. เป็นส่วนหนึ่งของหลักการบริหารกิจการบ้านเมืองที่ดี จะช่วยคณะทำงานบริหารความเสี่ยงและผู้บริหารทุกระดับตระหนักถึงความเสี่ยงหลักที่สำคัญ และสามารถทำหน้าที่ในการกำกับดูแลองค์กรได้อย่างมีประสิทธิภาพและประสิทธิผลมากยิ่งขึ้น

๒. สร้างฐานข้อมูลที่มีประโยชน์ต่อการบริหารและการปฏิบัติงานในองค์กร จะเป็นแหล่งข้อมูลสำหรับผู้บริหารในการตัดสินใจด้านต่างๆ ซึ่งรวมถึงการบริหารความเสี่ยง ซึ่งตั้งอยู่บนสมมุติฐานในการตอบสนองต่อเป้าหมายและภารกิจหลักขององค์กรรวมถึงระดับความเสี่ยงที่ยอมรับได้

๓. ช่วยสะท้อนให้เห็นภาพรวมของความเสี่ยงต่างๆ ที่สำคัญได้ทั้งหมด จะทำให้บุคลากรภายในองค์กรมีความเข้าใจถึงเป้าหมายและภารกิจหลักขององค์กร และตระหนักถึงความเสี่ยงสำคัญที่ส่งผลกระทบต่อองค์กรได้อย่างครบถ้วน ซึ่งครอบคลุมความเสี่ยงธรรมาภิบาล

๔. เป็นเครื่องมือสำคัญในการบริหารงาน ช่วยให้ผู้บริหารสามารถมั่นใจได้ว่าความเสี่ยงได้รับการจัดการอย่างเหมาะสมและทันเวลา รวมทั้งเป็นเครื่องมือที่สำคัญของผู้บริหารในการบริหารงานและการตัดสินใจในด้านต่างๆ เช่น การวางแผนการกำหนดกลยุทธ์ การติดตามควบคุมและวัดผลการปฏิบัติงานซึ่งส่งผลให้การดำเนินงานของเทศบาลเมืองบ้านเป็ด เป็นไปตามเป้าหมายที่กำหนด

๕. ช่วยให้การพัฒนาองค์กรเป็นไปในทิศทางเดียวกัน ทำให้รูปแบบการตัดสินใจในระดับการปฏิบัติงานขององค์กรมีการพัฒนาไปในทิศทางเดียวกัน เช่น การตัดสินใจโดยที่ผู้บริหารมีความเข้าใจในกลยุทธ์วัตถุประสงค์ของเทศบาลและระดับความเสี่ยงอย่างชัดเจน

๖. ช่วยให้การพัฒนาการบริหารและจัดสรรทรัพยากรเป็นไปอย่างมีประสิทธิภาพและประสิทธิผล การจัดสรรทรัพยากรเป็นไปอย่างเหมาะสม โดยพิจารณาถึงระดับความเสี่ยงในแต่ละกิจกรรมและการเลือกใช้

มาตรการในการบริหารจัดการความเสี่ยง เช่น การใช้ทรัพยากรสำหรับกิจกรรมที่มีความเสี่ยงต่ำและกิจกรรมที่มีความเสี่ยงสูงย่อมแตกต่างกัน หรือการเลือกใช้มาตรการแต่ละประเภทย่อมใช้ทรัพยากรแตกต่างกัน เป็นต้น

๕. นิยามตามหลักเกณฑ์กระทรวงการคลังว่าด้วยมาตรฐานและหลักเกณฑ์ปฏิบัติการบริหารจัดการความเสี่ยง สำหรับหน่วยงานภาครัฐ พ.ศ. ๒๕๖๒ ประกาศ ณ วันที่ ๑๘ มีนาคม ๒๕๖๒

กระทรวงการคลังได้กำหนดหลักเกณฑ์ปฏิบัติการบริหารจัดการความเสี่ยง เพื่อให้หน่วยงานของรัฐใช้เป็นกรอบแนวทางในการบริหารจัดการความเสี่ยง โดยอาศัยอำนาจตามมาตรา ๗๙ แห่งพระราชบัญญัติวินัยการเงินการคลังของรัฐ พ.ศ. ๒๕๖๑ ดังนี้

หน่วยงานของรัฐ หมายความว่า ... (๖) องค์กรปกครองส่วนท้องถิ่น

ผู้กำกับดูแล หมายความว่า บุคคลหรือคณะบุคคล ผู้มีหน้าที่รับผิดชอบในการกำกับดูแลหรือบังคับบัญชาของหน่วยงานของรัฐ

หัวหน้าหน่วยงานของรัฐ หมายความว่า ผู้บริหารสูงสุดของหน่วยงานของรัฐ

ฝ่ายบริหาร หมายความว่า ผู้บริหารทุกระดับของหน่วยงานของรัฐ

ผู้รับผิดชอบ หมายความว่า คณะบุคคลหรือหน่วยงานที่ได้รับมอบหมายให้ทำหน้าที่เกี่ยวกับการบริหารจัดการความเสี่ยงของหน่วยงานของรัฐที่อยู่ภายใต้การบริหารจัดการของหัวหน้าหน่วยงานของรัฐ

ความเสี่ยง (Risk) หมายความว่า ความเป็นไปได้ของเหตุการณ์ที่อาจเกิดขึ้น และเป็นอุปสรรคต่อการบรรลุวัตถุประสงค์ของหน่วยงาน

การบริหารจัดการความเสี่ยง (Risk Management) หมายความว่า กระบวนการบริหารจัดการเหตุการณ์ที่อาจเกิดขึ้นและส่งผลกระทบต่อหน่วยงานของรัฐ เพื่อให้หน่วยงานของรัฐสามารถดำเนินงานให้บรรลุวัตถุประสงค์ของหน่วยงาน รวมถึงเพื่อเพิ่มศักยภาพและขีดความสามารถให้หน่วยงานของรัฐ

บทที่ ๒
ข้อมูลพื้นฐานของ
เทศบาลเมืองบ้านเป็ด

บทที่ ๒ ข้อมูลพื้นฐานของเทศบาลเมืองบ้านเป็ด

๑. ข้อมูลทั่วไป

เทศบาลเมืองบ้านเป็ด เดิม คือ เทศบาลตำบลบ้านเป็ด ได้ยกฐานะเป็นเทศบาลเมืองบ้านเป็ด ตามประกาศกระทรวงมหาดไทย เมื่อวันที่ ๒๘ มีนาคม ๒๕๖๘

มีพื้นที่ ๔๕ ตารางกิโลเมตร หรือ ๒๘,๖๘๙ ไร่ พื้นที่ติดกับ เทศบาลนครขอนแก่น เทศบาลตำบลเมืองเก่า เทศบาลเมืองบ้านพุ่มและองค์การบริหารส่วนตำบลแดงใหญ่ ห่างจากจังหวัดขอนแก่น ๑๒ กม.

เทศบาลเมืองบ้านเป็ด มีพื้นที่ครอบคลุม จำนวน ๒๓ หมู่บ้าน

ประชากร จำนวน ๔๙,๐๕๖ คน แยกเป็นชาย ๒๒,๕๕๑ คน หญิง ๒๖,๕๐๕ คน (ข้อมูล ณ เดือนพฤศจิกายน ๒๕๖๘)

๒. วิสัยทัศน์

“พัฒนาเมืองให้มั่นคง สร้างสังคมอุดมสุข”

๓. ยุทธศาสตร์การพัฒนา ประกอบด้วยประเด็นยุทธศาสตร์ ๕ ยุทธศาสตร์ ดังนี้

ยุทธศาสตร์ที่ ๑ : พัฒนาเมืองให้เป็นเมืองน่าอยู่ เหมาะแก่การอยู่อาศัยและประกอบอาชีพ

ยุทธศาสตร์ที่ ๒ : พัฒนาการจัดการศึกษาและยกระดับคุณภาพชีวิตและระบบสุขภาพให้มีคุณภาพอย่างครอบคลุม

ยุทธศาสตร์ที่ ๓ : การพัฒนาและอนุรักษ์ศิลปะและวัฒนธรรมในทุกมิติ

ยุทธศาสตร์ที่ ๔ : พัฒนาการจัดหารายได้และการจัดการทรัพยากรให้องค์กรมีสถานการณ์ทางการเงินที่มั่นคงและสมดุล

ยุทธศาสตร์ที่ ๕ : พัฒนาระบบบริหารจัดการองค์กรและส่งเสริมศักยภาพบุคลากรให้เป็นองค์กรที่มีสมรรถนะสูง

๔. โครงสร้างของ สำนัก/กอง ในสังกัดเทศบาลเมืองบ้านเป็ด มีดังนี้

๑. สำนักปลัดเทศบาล

ภารกิจอำนาจหน้าที่

มีหน้าที่รับผิดชอบเกี่ยวกับราชการทั่วไปของเทศบาล และราชการที่มีได้กำหนดให้เป็นหน้าที่ของกอง หรือส่วนราชการใดในเทศบาล โดยเฉพาะรวมทั้งกำกับและเร่งรัดการปฏิบัติราชการของส่วนราชการในเทศบาลให้เป็นไปตามนโยบายแนวทางและแผนการปฏิบัติราชการของเทศบาล โดยกำหนดแบ่งส่วนราชการภายในออกเป็น ๑ กลุ่มงาน ๓ ฝ่าย คือ

๑. กลุ่มงานบริหารงานทั่วไป

๒. ฝ่ายอำนวยการ

๓. ฝ่ายป้องกันและรักษาความสงบเรียบร้อย

๔. ฝ่ายนิติการ

๒. กองคลัง

ภารกิจอำนาจหน้าที่

มีหน้าที่ความรับผิดชอบเกี่ยวกับงานการจ่าย การรับ การนำส่งเงิน การเก็บรักษาเงิน และเอกสารทางการเงิน การตรวจสอบใบสำคัญ ฎีกา งานเกี่ยวกับค่าจ้าง ค่าตอบแทน เงินบำเหน็จ บำนาญ เงินอื่น งานเกี่ยวกับการจัดทำงบประมาณ งบแสดงฐานะทางการเงิน การจัดสรรเงินต่างๆ การจัดทำบัญชีทุกประเภท ทะเบียนคุมเงินรายได้และรายจ่ายต่างๆ การควบคุมการเบิกจ่าย งานทำงบทดลองประจำปี ประจําปี งานเกี่ยวกับการพัสดุเทศบาลและอื่นๆ ที่เกี่ยวข้องและที่ได้รับมอบหมาย โดยแบ่งส่วนราชการภายในออกเป็น ๓ ฝ่าย คือ

๑. ฝ่ายบริหารงานคลัง
๒. ฝ่ายพัฒนารายได้
๓. ฝ่ายแผนที่ภาษีและทะเบียนทรัพย์สิน

๓. กองช่าง

ภารกิจอำนาจหน้าที่

มีหน้าที่ความรับผิดชอบเกี่ยวกับการสำรวจ ออกแบบ การจัดทำข้อมูลทางด้านวิศวกรรม การจัดเก็บและทดสอบคุณภาพวัสดุ งานออกแบบและเขียนแบบ การตรวจสอบงานก่อสร้าง งานการควบคุมอาคารตามระเบียบกฎหมาย งานแผนการปฏิบัติการก่อสร้างและซ่อมบำรุง การควบคุมการก่อสร้างและซ่อมบำรุง งานวิศวกรรมเครื่องจักรกล การรวบรวมประวัติติดตาม ควบคุมการปฏิบัติงานเครื่องจักรกล การควบคุมบำรุงรักษาเครื่องจักรกล และยานพาหนะ การควบคุมเก็บรักษา การเบิกจ่ายวัสดุ อุปกรณ์ อะไหล่ ฯลฯ โดยแบ่งส่วนราชการภายในออกเป็น ๓ ฝ่าย คือ

๑. ฝ่ายแบบแผนและก่อสร้าง
๒. ฝ่ายการโยธา
๓. ฝ่ายควบคุมอาคารและผังเมือง

๔. กองสาธารณสุขและสิ่งแวดล้อม

ภารกิจอำนาจหน้าที่

มีหน้าที่เกี่ยวกับการสาธารณสุขชุมชน ส่งเสริมสุขภาพและอนามัย การป้องกันโรคติดต่อ งานสุขาภิบาลและอนามัยสิ่งแวดล้อม และงานอื่นๆ โดยแบ่งส่วนราชการภายในออกเป็น ๓ ฝ่าย คือ

๑. ฝ่ายบริหารงานสาธารณสุข
๒. ฝ่ายบริการสาธารณสุข
๓. ฝ่ายบริการและส่งเสริมการอนามัย

๕. กองการศึกษา

ภารกิจอำนาจหน้าที่

มีหน้าที่ความรับผิดชอบเกี่ยวกับ การบริหารการศึกษา และพัฒนาการศึกษา ทั้งการศึกษาในระบบและการศึกษาตามอัธยาศัยและงานอื่นๆ โดยแบ่งส่วนราชการภายในออกเป็น ๑ ฝ่าย ๑ โรงเรียน และ ๑ ศูนย์พัฒนาเด็กเล็ก คือ

๑. ฝ่ายบริหารการศึกษา

๒. โรงเรียนเทศบาลบ้านเปิด

๓. ศูนย์พัฒนาเด็กเล็กบ้านโคกหินโปง

๖. กองยุทธศาสตร์และงบประมาณ

ภารกิจอำนาจหน้าที่

มีหน้าที่เกี่ยวกับการวิเคราะห์นโยบายและแผน ซึ่งมีลักษณะเพื่อประกอบการกำหนดนโยบาย จัดทำแผน หรือโครงการติดตามประเมินผลการดำเนินงานตามแผนและโครงการต่างๆ ซึ่งอาจเป็นนโยบายแผนงาน และโครงการทางเศรษฐกิจ สังคม การเมือง การบริหาร หรือความมั่นคงของประเทศ ฯลฯ โดยแบ่งส่วนราชการ ภายในออกเป็น ๑ ฝ่าย ๑ กลุ่มงาน คือ

๑. ฝ่ายแผนงานและงบประมาณ
๒. กลุ่มงานวิเคราะห์นโยบายและแผน

๗. กองสวัสดิการสังคม

ภารกิจอำนาจหน้าที่

มีหน้าที่เกี่ยวกับการสังคมสงเคราะห์ การส่งเสริมและสวัสดิการสังคม การพัฒนาชุมชน การจัดระเบียบชุมชนหนาแน่นและชุมชนแออัด การจัดให้มีและสนับสนุนกิจกรรมศูนย์เยาวชน การส่งเสริมงานประเพณี ท้องถิ่นและงานสาธารณณะ โดยแบ่งส่วนราชการภายในออกเป็น ๒ ฝ่าย คือ

๑. ฝ่ายพัฒนาชุมชน
๒. ฝ่ายส่งเสริมและสวัสดิการสังคม

๘. กองการเจ้าหน้าที่

ภารกิจอำนาจหน้าที่

มีหน้าที่ความรับผิดชอบเกี่ยวกับ การบริหารงานบุคคลของพนักงานเทศบาล ข้าราชการครูและบุคลากรทางการศึกษา ลูกจ้างประจำ และพนักงานจ้างของเทศบาล งานวิเคราะห์การวางแผนอัตรากำลัง งาน จัดตั้งส่วนราชการและการปรับปรุงโครงสร้างส่วนราชการ งานกำหนดตำแหน่งและการปรับปรุงการกำหนด ตำแหน่ง งานสรรหาเกี่ยวกับการสอบแข่งขัน สอบคัดเลือก ฯลฯ โดยแบ่งส่วนราชการภายในออกเป็น ๑ กลุ่มงาน ๑ ฝ่าย คือ

๑. กลุ่มงานงานบรรจุแต่งตั้งและอัตรากำลัง
๒. ฝ่ายส่งเสริมและพัฒนาบุคลากร

๙. หน่วยตรวจสอบภายใน

มีหน้าที่เกี่ยวกับ การจัดทำแผนการตรวจสอบภายในประจำปี งานการตรวจสอบความถูกต้องและ เชื่อถือได้ของเอกสารการเงิน การบัญชี เอกสารการรับการจ่ายเงินทุกประเภท การตรวจสอบการเก็บรักษาหลักฐาน การเงิน การบัญชี งานการตรวจสอบการสรรหาพัสดุและทรัพย์สิน การเก็บรักษาพัสดุและทรัพย์สิน งานตรวจสอบ การทำประโยชน์จากทรัพย์สินของเทศบาล งานตรวจสอบ ติดตามและการประเมินผลการดำเนินงานตามแผนงาน โครงการให้เป็นตามนโยบาย วัตถุประสงค์ และเป้าหมายที่กำหนดอย่างมีประสิทธิภาพ ประสิทธิผลและประหยัด งานวิเคราะห์และประเมินความมีประสิทธิภาพ ประหยัด คุ่มค่าในการใช้ทรัพยากรของส่วนราชการต่างๆ งาน ประเมินการควบคุมภายในของหน่วยรับตรวจ งานรายงานผลการตรวจสอบภายใน งานบริการข้อมูล สถิติ ช่วยเหลือให้คำแนะนำแนวทางแก้ไข ปรับปรุงการปฏิบัติงานแก่หน่วยรับตรวจและผู้เกี่ยวข้องงานอื่นๆที่เกี่ยวข้อง และที่ได้รับมอบหมาย

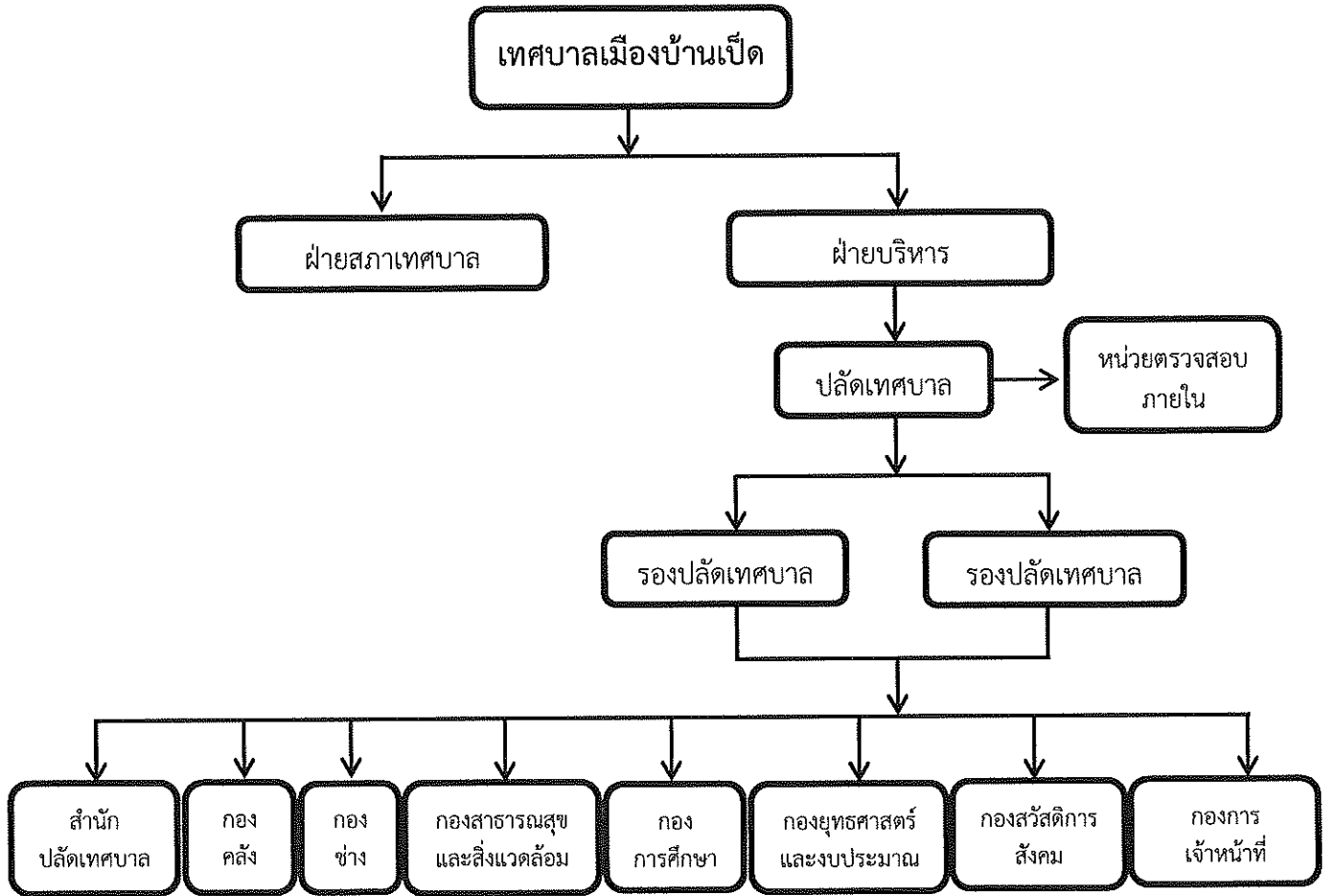

บทที่ ๓

แนวทางการบริหาร จัดการความเสี่ยง

บทที่ ๓ แนวทางการบริหารจัดการความเสี่ยง

๑. แนวทางการบริหารความเสี่ยง

เทศบาลเมืองบ้านเป็ดเป็นหน่วยงานที่เข้าหลักเกณฑ์ปฏิบัติการบริหารจัดการความเสี่ยง สำหรับหน่วยงานของรัฐตามที่กระทรวงการคลังกำหนด ข้อ ๑ (๖) และมีการจัดให้มีการบริหารความเสี่ยง โดยใช้มาตรฐานการบริหารจัดการความเสี่ยงสำหรับหน่วยงานของรัฐที่กระทรวงการคลังกำหนดเป็นแนวทางในการบริหารจัดการความเสี่ยง มีแนวทางการดำเนินการบริหารความเสี่ยงแบ่งออกเป็น ๒ ระยะ ดังนี้

ระยะที่ ๑ การเริ่มต้นและพัฒนา

๑. กำหนดนโยบายหรือแนวทางในการบริหารความเสี่ยงของเทศบาลเมืองบ้านเป็ด
๒. ระบุปัจจัยเสี่ยงและประเมินโอกาสผลกระทบจากปัจจัยเสี่ยง
๓. วิเคราะห์และจัดลำดับความสำคัญของปัจจัยเสี่ยงจากการดำเนินงาน
๔. จัดทำแผนบริหารความเสี่ยงของปัจจัยเสี่ยงที่อยู่ในระดับสูง (High) และสูงมาก (Extreme) รวมทั้งปัจจัยเสี่ยงที่อยู่ในระดับปานกลาง (Medium) ที่มีนัยสำคัญ
๕. สื่อสารทำความเข้าใจเกี่ยวกับแผนบริหารความเสี่ยงให้ผู้ปฏิบัติงานของเทศบาลเมืองบ้านเป็ด รับทราบและสามารถนำไปปฏิบัติได้

๖. รายงานความก้าวหน้าของการดำเนินงานตามแผนบริหารจัดการความเสี่ยง
 ๗. รายงานสรุปการประเมินผลความสำเร็จของการดำเนินการตามแผนบริหารจัดการความเสี่ยง
- #### ระยะที่ ๒ การพัฒนาสู่ความยั่งยืน

๑. ทบทวนแผนบริหารจัดการความเสี่ยงในปีที่ผ่านมา
๒. พัฒนาระบบการบริหารความเสี่ยงสำหรับความเสี่ยงแต่ละประเภท
๓. ผลักดันให้มีการบริหารความเสี่ยงทั่วทั้งองค์กร
๔. พัฒนาขีดความสามารถบุคลากรในการดำเนินงานตามกระบวนการบริหารจัดการความเสี่ยง

โดยมีขั้นตอนการดำเนินการดังนี้

๑. จัดให้มีผู้รับผิดชอบ ประกอบด้วยฝ่ายบริหาร และบุคลากรที่มีความรู้ความเข้าใจ เกี่ยวกับการจัดทำยุทธศาสตร์และการบริหารจัดการความเสี่ยงของหน่วยงานของรัฐดำเนินการเกี่ยวกับการบริหาร จัดการความเสี่ยง สำหรับหน่วยงานของรัฐ

๒. กำหนดให้ผู้รับผิดชอบมีหน้าที่ดังนี้

- ๒.๑ จัดทำแผนการบริหารจัดการความเสี่ยง
- ๒.๒ ติดตามประเมินผลการบริหารจัดการความเสี่ยง
- ๒.๓ จัดทำรายงานผลตามแผนการบริหารจัดการความเสี่ยง
- ๒.๔ พิจารณาทบทวนแผนการบริหารจัดการความเสี่ยง

๒. คณะกรรมการบริหารจัดการความเสี่ยงของเทศบาลเมืองบ้านเป็ด

ตามคำสั่งเทศบาลเมืองบ้านเป็ด ที่ ๘๗๗/๒๕๖๘ เรื่อง แต่งตั้งคณะกรรมการบริหารจัดการความเสี่ยงของเทศบาลเมืองบ้านเป็ด ประจำปีงบประมาณ ๒๕๖๙ ลงวันที่ ๒๘ พฤศจิกายน ๒๕๖๘ ประกอบด้วย

๑. นายกเทศมนตรีเมืองบ้านเป็ด	ประธานกรรมการ
๒. รองนายกเทศมนตรีเมืองบ้านเป็ดทุกคน	กรรมการ
๓. ปลัดเทศบาลเมืองบ้านเป็ด	กรรมการ
๔. รองปลัดเทศบาลเมืองบ้านเป็ดทุกคน	กรรมการ
๕. หัวหน้าสำนักปลัดเทศบาล	กรรมการ
๖. ผู้อำนวยการกองคลัง	กรรมการ
๗. ผู้อำนวยการกองช่าง	กรรมการ
๘. ผู้อำนวยการกองสาธารณสุขและสิ่งแวดล้อม	กรรมการ
๙. ผู้อำนวยการกองการศึกษา	กรรมการ
๑๐. ผู้อำนวยการกองสวัสดิการสังคม	กรรมการ
๑๑. ผู้อำนวยการกองการเจ้าหน้าที่	กรรมการ
๑๒. ผู้อำนวยการกองยุทธศาสตร์และงบประมาณ	กรรมการ/เลขานุการ
๑๓. นักวิเคราะห์นโยบายและแผนงาน (ผู้มีหน้าที่ในการจัดทำแผนพัฒนาท้องถิ่น)	กรรมการ/ผู้ช่วยเลขานุการ
๑๔. ผู้ช่วยนักวิเคราะห์นโยบายและแผน (ด้านจัดทำแผนพัฒนาท้องถิ่น)	กรรมการ/ผู้ช่วยเลขานุการ

ให้คณะกรรมการบริหารจัดการความเสี่ยงของเทศบาลเมืองบ้านเป็ด มีหน้าที่ตามหลักเกณฑ์ปฏิบัติการบริหารจัดการความเสี่ยงสำหรับหน่วยงานรัฐ ดังนี้

๑. จัดทำแผนการบริหารจัดการความเสี่ยง
๒. ติดตามประเมินผลการบริหารจัดการความเสี่ยง
๓. จัดทำรายงานผลตามแผนการบริหารจัดการความเสี่ยง
๔. พิจารณาทบทวนแผนการบริหารจัดการความเสี่ยง

๓. คณะอนุกรรมการบริหารจัดการความเสี่ยงของเทศบาลเมืองบ้านเป็ด

ตามคำสั่งเทศบาลเมืองบ้านเป็ด ที่ ๘๗๘/๒๕๖๘ เรื่อง แต่งตั้งคณะอนุกรรมการบริหารจัดการความเสี่ยงของเทศบาลเมืองบ้านเป็ด ประจำปีงบประมาณ ๒๕๖๙ ลงวันที่ ๒๘ พฤศจิกายน ๒๕๖๘ ประกอบด้วย

สำนักปลัดเทศบาล

๑. จำเอกสมคิด	แสงนิล	หัวหน้าฝ่ายป้องกันและบรรเทาสาธารณภัย
๒. นางสาวนภาพร	ศรศักดิ์ดา	หัวหน้าฝ่ายนิติการ
๓. นางสาวกรรณิการ์	แพงงา	หัวหน้าฝ่ายอำนวยการ
๔. นางสาวสไบแพร	สารฤทธิ	นักจัดการงานทั่วไปชำนาญการ
๕. นางสาวสุทิสรา	ช่วยปึง	ผู้ช่วยเจ้าพนักงานธุรการ

กองคลัง

- | | | |
|-------------------|------------|-----------------------------------|
| ๑. นายกิตติพันธ์ | ธนผลตุงกุล | นักวิชาการเงินและบัญชีปฏิบัติการ |
| ๒. นางวัลลภา | วรรณอมรกุล | นักวิชาการเงินและบัญชีปฏิบัติการ |
| ๓. นางสาวอมรรัตน์ | จันลา | นักวิชาการจัดเก็บรายได้ปฏิบัติการ |

กองช่าง

- | | | |
|-------------------|---------------|-----------------------------|
| ๑. นายนันทพจน์ | บุญประสิทธิ์ | ผู้อำนวยการกองช่าง |
| ๒. นายจร | ชุมตินพิทักษ์ | หัวหน้าฝ่ายการโยธา |
| ๓. นายมานพ | ลาดโลศรี | นายช่างโยธาอาวุโส |
| ๔. สิบเอกพนัธูราช | มีจันท์ | เจ้าพนักงานธุรการปฏิบัติงาน |
| ๕. นางบุหลิน | ไชยสอน | ผู้ช่วยเจ้าพนักงานธุรการ |

กองสาธารณสุขและสิ่งแวดล้อม

- | | | |
|---------------|-----------------|-------------------------------|
| ๑. นางพรศิริ | สุวรรณโท | นักวิชาการสาธารณสุขชำนาญการ |
| ๒. นายธนวัฒน์ | บุญศิริธนไชยกุล | นักวิชาการสาธารณสุขปฏิบัติการ |

กองการศึกษา

- | | | |
|--------------------|-----------------|---------------------------|
| ๑. นางสาวอัญชญา | เตรียมวิทยานนท์ | หัวหน้าฝ่ายบริหารการศึกษา |
| ๒. นางสาวสิตาพัชญา | พุทธิบูลย์อารี | นักวิชาการศึกษาชำนาญการ |

กองยุทธศาสตร์และงบประมาณ

- | | | |
|----------------|------------|----------------------------------|
| ๑. นางสาวอรทัย | ใจปัน | นักวิเคราะห์นโยบายและแผนชำนาญการ |
| ๒. นายเอกราช | ประยูรพรหม | ผู้ช่วยนักวิเคราะห์นโยบายและแผน |

กองสวัสดิการสังคม

- | | | |
|------------------|-----------|--------------------------|
| ๑. นางวานิพร | ตาบ้านดู่ | หัวหน้าฝ่ายนักพัฒนาชุมชน |
| ๒. นางสาวชมพูนุช | อมรวงศ์ | นักพัฒนาชุมชนปฏิบัติการ |

กองการเจ้าหน้าที่

- | | | |
|--------------------|------------|------------------------------------|
| ๑. นายชัยชัย | วันเทาแก้ว | หัวหน้าฝ่ายส่งเสริมและพัฒนาบุคลากร |
| ๒. นางสาวสุตารัตน์ | ภูชนิด | นักทรัพยากรบุคคลชำนาญการ |
| ๓. นางสาวกุลรดา | วงศ์คำคุณ | ผู้ช่วยนักทรัพยากรบุคคล |

โดยให้คณะอนุกรรมการบริหารจัดการความเสี่ยงของเทศบาลเมืองบ้านเป็ด มีหน้าที่ ดังนี้

๑. ประสานงานการจัดทำแผนบริหารจัดการความเสี่ยง ระหว่างคณะทำงานจัดทำแผนบริหารจัดการความเสี่ยงของแต่ละส่วนราชการ กับ ฝ่ายเลขานุการ คณะกรรมการบริหารจัดการความเสี่ยงของเทศบาลเมืองบ้านเป็ด และรายงานความคืบหน้าให้หัวหน้าส่วนราชการต้นสังกัดทราบเป็นระยะ

๒. รวบรวมข้อมูลจัดทำร่างแผนบริหารจัดการความเสี่ยงของเทศบาลเมืองบ้านเป็ด

๓. งานอื่นๆที่ได้รับมอบหมาย

บทที่ ๕

กระบวนการบริหาร จัดการความเสี่ยง

บทที่ ๔ กระบวนการบริหารจัดการความเสี่ยง

กระบวนการบริหารจัดการความเสี่ยง เป็นกระบวนการที่ใช้ในการระบุ วิเคราะห์ ประเมิน และ จัดลำดับความเสี่ยงที่มีผลกระทบต่อการบรรลุวัตถุประสงค์ในการดำเนินงานขององค์กร รวมทั้งการจัดทำแผน บริหารจัดการความเสี่ยง โดยกำหนดแนวทางการควบคุมเพื่อป้องกันหรือลดความเสี่ยงให้อยู่ในระดับที่ยอมรับได้ ซึ่งเทศบาลเมืองบ้านเป็ด มีขั้นหรือกระบวนการบริหารจัดการความเสี่ยง ๖ ขั้นตอน ดังนี้

๑. การระบุความเสี่ยง เป็นการระบุเหตุการณ์ใดๆ ทั้งที่มีผลดีและผลเสียต่อการบรรลุวัตถุประสงค์ โดย ต้องระบุได้ด้วยว่าเหตุการณ์นั้นจะเกิดที่ไหน เมื่อใด และเกิดขึ้นได้อย่างไร

๒. ประเมินความเสี่ยง เป็นการวิเคราะห์ความเสี่ยง และจัดลำดับความเสี่ยง โดยพิจารณาจากการ ประเมินโอกาสที่จะเกิดความเสี่ยง และความรุนแรงของผลกระทบจากเหตุการณ์ความเสี่ยง โดยอาศัยเกณฑ์ มาตรฐานที่ได้กำหนดไว้ ทำให้การตัดสินใจจัดการกับความเสี่ยงเป็นไปอย่างเหมาะสม

๓. การจัดการความเสี่ยงหรือการตอบสนองความเสี่ยง (Risk Response) เป็นการพิจารณาเลือกวิธีการ ที่ควรกระทำเพื่อจัดการกับความเสี่ยงที่อาจจะเกิดขึ้นตามผลการประเมินความเสี่ยง ซึ่งต้องพิจารณาโอกาสที่จะ เกิดและผลกระทบที่จะเกิดขึ้น โดยเปรียบเทียบระดับความเสี่ยงที่เกิดกับระดับความเสี่ยงที่ยอมรับได้ และความ คุ่มค่าในการบริหารความเสี่ยงที่เหลืออยู่ ซึ่งอาจจะใช้วิธีการหลีกเลี่ยงความเสี่ยง หรือการลดความเสี่ยง การแบ่ง ความเสี่ยง หรือการยอมรับความเสี่ยง

๔. รายงานและติดตามผล การดำเนินงานตามแผนบริหารจัดการความเสี่ยงที่ได้ดำเนินการทั้งหมด ตามลำดับให้นายกเทศมนตรีรับทราบและให้ความเห็นชอบดำเนินการตามแผนบริหารความเสี่ยง

๕. ประเมินผลการบริหารจัดการความเสี่ยง เพื่อให้มั่นใจว่าองค์กรมีการบริหารความเสี่ยงเป็นไปอย่าง เหมาะสม เพียงพอ ถูกต้อง และมีประสิทธิภาพ มาตรการหรือกลไกการควบคุมความเสี่ยง ที่ดำเนินการสามารถลด และควบคุมความเสี่ยงที่เกิดขึ้นได้จริง และอยู่ในระดับที่ยอมรับได้ หรือต้องจัดทำมาตรการหรือตัวควบคุมอื่น เพิ่มเติม เพื่อให้ความเสี่ยงที่ยังเหลืออยู่หลังมีการจัดการ อยู่ในระดับที่ยอมรับได้ และให้องค์กรมีการบริหารความ เสี่ยงอย่างต่อเนื่อง

๖. การทบทวนความเสี่ยง เป็นการทบทวนประสิทธิภาพของแนวการบริหารความเสี่ยงในทุกขั้นตอนเพื่อ พัฒนาระบบให้ดียิ่งขึ้น

๑. การระบุความเสี่ยง เป็นกระบวนการที่ผู้บริหารและผู้บริหารปฏิบัติงาน พิจารณา คำนวณร่วมกันในการบ่งชี้เหตุการณ์ ความเสี่ยงหรือความไม่แน่นอนที่อาจเกิดขึ้น โดยพิจารณาจากปัจจัยทั้งภายในและภายนอก ปัจจัยเหล่านี้มี ผลกระทบต่อวัตถุประสงค์และเป้าหมายขององค์กร หรือผลการปฏิบัติงานทั้งในระดับองค์กรและระดับกิจกรรม ใน การระบุปัจจัยเสี่ยงจะต้องพิจารณาว่ามีเหตุการณ์ใดหรือกิจกรรมใดของกระบวนการปฏิบัติงานที่อาจเกิดความ ผิดพลาดความเสียหายและไม่บรรลุวัตถุประสงค์ที่กำหนด รวมทั้งมีทรัพย์สินใดที่จำเป็นต้องได้รับการดูแลป้องกัน รักษา ดังนั้น จึงมีความจำเป็นต้องเข้าใจความหมายของ “ความเสี่ยง” “ปัจจัยเสี่ยง” และ “ประเภทความเสี่ยง” ก่อนที่จะดำเนินการระบุความเสี่ยงได้อย่างเหมาะสม

๑.๑ ความเสี่ยง (Risk)

หมายความว่า ความเป็นไปได้ของเหตุการณ์ที่อาจเกิดขึ้นภายใต้สถานการณ์ที่ไม่แน่นอน และจะ ส่งผลกระทบต่อหรือสร้างความเสียหาย (ทั้งที่เป็นตัวเงินและไม่เป็นตัวเงิน) หรือก่อให้เกิดความล้มเหลว ลดโอกาสและ เป็นอุปสรรคต่อการบรรลุวัตถุประสงค์ของหน่วยงาน

๑.๒ ปัจจัยเสี่ยง (Risk Factor)

หมายความว่า ต้นเหตุหรือสาเหตุที่มาของความเสี่ยง ที่จะทำให้ไม่บรรลุวัตถุประสงค์ที่กำหนดไว้ โดยต้องระบุได้ด้วยว่าเหตุการณ์นั้นจะเกิดที่ไหน เมื่อใด และเกิดขึ้นได้อย่างไร และทำไม ทั้งนี้สาเหตุของความเสี่ยง ที่ระบุควรเป็นสาเหตุที่แท้จริง เพื่อจะวิเคราะห์และกำหนดมาตรการลดความเสี่ยงในภายหลังได้อย่างถูกต้อง โดย ปัจจัยเสี่ยง แบ่งได้ ๒ ด้าน ดังนี้

๑. ปัจจัยเสี่ยงภายนอก คือ ความเสี่ยงที่ไม่สามารถควบคุมการเกิดได้โดยองค์กร เช่น เศรษฐกิจ สังคม การเมือง กฎหมาย เทคโนโลยี ภัยธรรมชาติ เป็นต้น

๒. ปัจจัยเสี่ยงภายใน คือ ความเสี่ยงที่สามารถควบคุมได้โดยองค์กร เช่น กฎ ระเบียบ ข้อบังคับ ภายในองค์กร วัฒนธรรมองค์กร นโยบายการบริหาร ความรู้ ความสามารถ ประสบการณ์ของบุคลากร ขั้นตอนการทำงาน ระบบสารสนเทศ เครื่องมือ อุปกรณ์ เป็นต้น

๑.๓ ประเภทความเสี่ยง แบ่งเป็น ๖ ประเภท ดังนี้

๑. ความเสี่ยงด้านกลยุทธ์ (Strategic Risks : S) คือ ความเสี่ยงที่เกิดจากการกำหนด แผนกลยุทธ์ ที่ไม่เหมาะสม หรือความเสี่ยงเกิดจากการนำกลยุทธ์ไปใช้ไม่ถูกต้อง

๒. ความเสี่ยงด้านการเงิน (Financial Risks : F) คือ ความเสี่ยงเกี่ยวกับการบริหารจัดการด้านการเงิน เช่น ความเสี่ยงเกี่ยวกับการเบิกจ่ายเงินไม่ถูกต้อง ความเสี่ยงเกี่ยวกับการรับเงินไม่ถูกต้อง ความเสี่ยงในการไม่ปฏิบัติตามกฎหมายและระเบียบที่เกี่ยวข้องกับการเงินการคลัง รวมถึงความเสี่ยงด้านการทุจริตทางการเงิน เป็นต้น

๓. ความเสี่ยงด้านการดำเนินงาน (Operational Risks : O) คือ ความเสี่ยงที่เกิดจากกระบวนการทำงานที่ไม่มีประสิทธิผลหรือไม่มีประสิทธิภาพ

๔. ความเสี่ยงด้านการปฏิบัติตามกฎระเบียบ (Legal Risks : L) คือ ความเสี่ยงที่หน่วยงานไม่ปฏิบัติตามกฎหมาย ระเบียบ ข้อบังคับ หลักเกณฑ์ ประกาศ มติคณะรัฐมนตรี รวมถึงกฎ/นโยบาย/คู่มือ/แนวทางการปฏิบัติงานของหน่วยงาน

๕. ความเสี่ยงด้านเทคโนโลยีสารสนเทศ (Technology Risks : T) คือ ความเสี่ยงที่เกิดจากเทคโนโลยีสารสนเทศ

๖. ความเสี่ยงด้านความน่าเชื่อถือขององค์กร (Reputational Risks : R) คือ ความเสี่ยงที่ส่งผลกระทบต่อชื่อเสียง ความเชื่อมั่น และความน่าเชื่อถือขององค์กร





๒. การประเมินความเสี่ยง การประเมินความเสี่ยงเป็นกระบวนการที่ประกอบด้วยการวิเคราะห์ การประเมินและการจัดระดับความเสี่ยงที่มีผลกระทบต่อการบรรลุวัตถุประสงค์ของกระบวนการทำงานของ หน่วยงาน หรือขององค์กร ซึ่งประกอบด้วย ๔ ขั้นตอน ดังนี้

๒.๑ การกำหนดเกณฑ์การประเมินมาตรฐาน เป็นการกำหนดเกณฑ์ที่จะใช้ในการประเมินความเสี่ยง ได้แก่ ระดับโอกาสที่จะเกิดความเสี่ยง (Likelihood) ระดับความรุนแรงของผลกระทบ (Impact) และระดับของความเสี่ยง (Degree of Risk) โดยคณะผู้รับผิดชอบงานบริหารความเสี่ยงได้กำหนดหลักเกณฑ์ ในการให้คะแนนระดับโอกาสที่จะเกิดความเสี่ยง (Likelihood) และระดับความรุนแรงของผลกระทบ (Impact) ไว้ ๕ ระดับ คือ น้อยมาก น้อย ปานกลาง สูง และ สูงมาก ดังนี้

หลักเกณฑ์การให้คะแนนโอกาสที่จะเกิดความเสี่ยงและความรุนแรงของผลกระทบ

ประเด็นที่พิจารณา	ระดับคะแนน				
	๑= น้อยมาก	๒ =น้อย	๓ = ปานกลาง	๔= สูง	๕= สูงมาก
โอกาสที่จะเกิดความเสี่ยง (Likelihood)					
ความถี่ที่อาจเกิดเหตุการณ์หรือข้อผิดพลาดในการปฏิบัติงาน (เฉลี่ย:เดือน/ครั้ง, ปี/ครั้ง)	๕ ปี / ครั้ง	๒-๓ ปี/ครั้ง	๑ ปี/ครั้ง	๑-๖ เดือน/ครั้ง หรือไม่เกิน ๑ ครั้ง/ปี	๑ เดือน/ครั้ง หรือมากกว่า
โอกาสที่จะเกิดเหตุการณ์	น้อยมาก	น้อย	ปานกลาง	สูง	สูงมาก
ความรุนแรงของผลกระทบ					
มูลค่าความเสียหาย (บาท)	น้อยกว่า ๑ หมื่น	๑ หมื่น – ๕ หมื่น	๕ หมื่น – ๒ แสน	๒ แสน – ๑ ล้าน	มากกว่า ๑ ล้าน
ผลกระทบต่อชีวิต	เดือดร้อนรำคาญ	บาดเจ็บเล็กน้อย	บาดเจ็บต้องรักษา	บาดเจ็บสาหัส	ถึงแก่ชีวิต
ผลกระทบต่อภาพลักษณ์/การดำเนินงานของหน่วยงาน	น้อยมาก	น้อย	ปานกลาง	สูง	สูงมาก
ผลกระทบต่อคุณธรรมจริยธรรมของพนักงานเทศบาล	น้อยมาก	น้อย	ปานกลาง	สูง	สูงมาก
ผลกระทบต่อเวลาความล่าช้าของงาน	ไม่เกิน ๓ วัน	ไม่เกิน ๗ วัน	ไม่เกิน ๑ เดือน	ไม่เกิน ๓ เดือน	ไม่เกิน ๖ เดือน

ส่วนระดับของความเสี่ยง จะพิจารณาจากความสัมพันธ์ระหว่างโอกาสที่จะเกิดความเสี่ยงและผลกระทบต่อความเสี่ยงขององค์กรว่าจะก่อให้เกิดความเสี่ยงในระดับใด โดยกำหนดเกณฑ์ไว้ ๕ ระดับ ได้แก่ สูงมาก สูง ปานกลาง และต่ำ

ความรุนแรงของผลกระทบ	๕	ต่ำ	ปานกลาง	สูง	สูงมาก	สูงมาก		
	๔	ต่ำ	ปานกลาง	สูง	สูง	สูงมาก		
	๓	ต่ำ	ปานกลาง	ปานกลาง	สูง	สูง		
	๒	ต่ำ	ต่ำ	ปานกลาง	ปานกลาง	ปานกลาง		
	๑	ต่ำ	ต่ำ	ต่ำ	ต่ำ	ต่ำ		
		๑	๒	๓	๔	๕		
โอกาสที่จะเกิดความเสี่ยง								
		ต่ำ		ปานกลาง		สูง		สูงมาก

๒.๒ การประเมินโอกาสและผลกระทบของความเสี่ยง เป็นการนำความเสี่ยงและปัจจัยเสี่ยงแต่ละปัจจัยที่ระบุไว้มาประเมินโอกาส (Likelihood) ที่จะเกิดเหตุการณ์ความเสี่ยงต่างๆ และประเมินระดับความรุนแรงของผลกระทบหรือมูลค่าความเสียหาย (Impact) จากความเสี่ยง เพื่อให้เห็นถึงระดับของความเสี่ยงที่แตกต่างกัน ทำให้สามารถกำหนดการควบคุมความเสี่ยงได้อย่างเหมาะสม ซึ่งจะช่วยให้สามารถวางแผนและจัดสรรทรัพยากรได้อย่างถูกต้องภายใต้งบประมาณ กำลังคน หรือเวลาที่มีจำกัด โดยอาศัยเกณฑ์มาตรฐานที่กำหนดไว้ข้างต้น มีขั้นตอนดำเนินการ ดังนี้

๑. พิจารณาโอกาส/ ความถี่ ในการเกิดเหตุการณ์ต่างๆ (Likelihood) ว่ามีโอกาส / ความถี่ที่จะเกิดขึ้นมากน้อยเพียงใด ตามเกณฑ์มาตรฐานที่กำหนด

๒. พิจารณาความรุนแรงของผลกระทบของความเสี่ยง (Impact) ที่มีผลต่อองค์กรว่ามีระดับความรุนแรง หรือมีความเสียหายเพียงใด ตามเกณฑ์มาตรฐานที่กำหนด

๒.๓ การวิเคราะห์ความเสี่ยง เมื่อพิจารณาโอกาส/ความถี่ที่จะเกิดเหตุการณ์ความเสี่ยง และความรุนแรงของผลกระทบของแต่ละปัจจัยเสี่ยงแล้ว ให้นำผลที่ได้มาพิจารณาความสัมพันธ์ระหว่างโอกาสที่จะเกิดความเสี่ยง และผลกระทบความเสี่ยง ว่าก่อให้เกิดระดับของความเสี่ยงในระดับใด

ระดับความเสี่ยง = โอกาสในการเกิดเหตุการณ์ต่าง ๆ x ความรุนแรงของเหตุการณ์ต่าง ๆ ซึ่งจัดแบ่งเป็น ๔ ระดับ สามารถแสดงเป็นแผนภูมิความเสี่ยง แบ่งพื้นที่เป็น ๔ ส่วน ซึ่งใช้เกณฑ์ในการจัดแบ่ง ดังนี้

ความรุนแรงของผลกระทบ	๕	๕	๑๐	๑๕	๒๐	๒๕
	๔	๔	๘	๑๒	๑๖	๒๐
	๓	๓	๖	๙	๑๒	๑๕
	๒	๒	๔	๖	๘	๑๐
	๑	๑	๒	๓	๔	๕
		๑	๒	๓	๔	๕
		โอกาสที่จะเกิดความเสี่ยง				

๑. ระดับความเสี่ยงต่ำ (Low) คือ คะแนนระดับความเสี่ยง ๑-๕ คะแนน โดยทั่วไปความเสี่ยงในระดับนี้ ให้ถือว่าเป็นความเสี่ยงที่ไม่มีนัยสำคัญต่อการดำเนินงาน ความเสี่ยงที่เกิดขึ้นนั้นสามารถยอมรับได้ภายใต้การควบคุม ที่มีอยู่ในปัจจุบัน ซึ่งไม่ต้องดำเนินการใด ๆ เพิ่มเติม

๒. ระดับความเสี่ยงปานกลาง (Medium) คือคะแนนระดับความเสี่ยง ๖-๑๐ คะแนน เป็นความเสี่ยงที่ยอมรับได้ แต่ต้องมีแผนควบคุมความเสี่ยง ความเสี่ยงในระดับนี้ให้ถือว่าเป็นความเสี่ยงที่ยอมรับได้ แต่ต้องมีการจัดการเพิ่มเติม

๓. ระดับความเสี่ยงสูง (High) คือคะแนนระดับความเสี่ยง ๑๑-๑๖ คะแนน ต้องมีแผนลดความเสี่ยง เพื่อให้ความเสี่ยงนั้นลดลงให้อยู่ในระดับที่ยอมรับได้

๔. ระดับความเสี่ยงสูงมาก คะแนนระดับความเสี่ยง ๑๗-๒๕ คะแนน ต้องมีแผนลดความเสี่ยงและประเมินซ้ำหรืออาจต้องถ่ายโอนความเสี่ยง

๓. วิธีการตอบสนองความเสี่ยง โดยการตัดสินใจเลือกวิธีการจัดการความเสี่ยงวิธีใดวิธีหนึ่ง หรือหลายวิธี โดยคำนึงถึงต้นทุนกับประโยชน์ที่ได้รับ เพื่อจัดทำแผนบริหารจัดการความเสี่ยงการตอบสนองความเสี่ยง ประกอบด้วย

๑. ปฏิเสธความเสี่ยงโดยไม่ดำเนินงานในกิจกรรมที่มีความเสี่ยง กิจกรรมที่มีความเสี่ยงสูง/หน่วยงานไม่สามารถยอมรับความเสี่ยงนั้นได้/ไม่ดำเนินงานในกิจกรรมนั้น

๒. การลดโอกาสของความเสี่ยง เช่น การลดโอกาสของความเสี่ยงการทุจริตด้านการเงิน

๓. การลดผลกระทบของความเสี่ยง เช่น การทำประกัน/การใช้เครื่องมือป้องกันความเสี่ยงด้านการเงิน

๔. การโอนความเสี่ยง อาจจะใช้วิธีการถ่ายโอนความเสี่ยงที่ไม่สามารถดำเนินการเองได้/ไม่สามารถบริหารจัดการความเสี่ยงได้ ได้แก่ การให้ภาคเอกชนดำเนินการ

๕. ยอมรับความเสี่ยงโดยไม่ดำเนินการจัดการความเสี่ยง เนื่องจากความเสี่ยงอยู่ในระดับที่ยอมรับได้

๖. ใช้มาตรการการเฝ้าระวัง โดยกำหนดข้อมูลที่ต้องมีการเก็บรวบรวม การวิเคราะห์ การแจ้งเตือน/การดำเนินการเมื่อเหตุการณ์เกิดขึ้น

๗. การทำแผนฉุกเฉิน เป็นการระบุขั้นตอนเมื่อเกิดเหตุการณ์ความเสี่ยงขึ้น โดยระบุบุคคลและวิธีการดำเนินการที่ชัดเจน

๘. การส่งเสริมหรือผลักดันเหตุการณ์ที่อาจจะเกิดขึ้น เมื่อเหตุการณ์ที่อาจจะเกิดขึ้นส่งผลกระทบต่อเชิงบวกกับองค์กร

๔. การรายงานและติดตามผล หลังจากที่ได้มีการจัดทำแผนบริหารจัดการความเสี่ยงแล้วและได้มีการดำเนินการตามแผน จะต้องมีการรายงานและติดตามผลเป็นระยะ เพื่อให้เกิดความมั่นใจได้ว่าการดำเนินงานอย่างถูกต้องและเหมาะสม โดยมีเป้าหมายในการติดตามผล คือ เป็นการประเมินคุณภาพและความเหมาะสมของวิธีการบริหารจัดการความเสี่ยง รวมทั้งการติดตามผลการจัดการความเสี่ยงที่ได้มีการดำเนินการไปแล้วว่า บรรลุผลตามวัตถุประสงค์ของการบริหารจัดการความเสี่ยงหรือไม่ โดยหน่วยงานต้องสอบถามดูว่า วิธีการบริหารจัดการความเสี่ยงใดมีประสิทธิภาพดีให้ดำเนินการต่อไป หรือวิธีการบริหารจัดการความเสี่ยงใดเมื่อใช้แล้วไม่ได้ผลควรปรับเปลี่ยนและนำผลการติดตามรายงานต่อผู้บริหารทราบ ทั้งนี้ กระบวนการสอบถามอาจกำหนดข้อมูลที่ต้องติดตามหรืออาจทำเป็น Check List การติดตาม พร้อมทั้งกำหนดความถี่ในการติดตามผล โดยสามารถติดตามผลได้ใน ๒ ลักษณะ ดังนี้

๑. การติดตามผลเป็นรายครั้ง เป็นการติดตามตามรอบระยะเวลาที่กำหนด เช่น ทุก ๓ เดือน ๖ เดือน ๙ เดือน หรือทุกสิ้นปี เป็นต้น

๒. การติดตามผลในระหว่างการปฏิบัติงาน เป็นการติดตามที่รวมอยู่ในการดำเนินงานต่างๆ ตามปกติของหน่วยงาน

๕. การประเมินผลการบริหารจัดการความเสี่ยง คณะทำงานบริหารจัดการความเสี่ยงของเทศบาลเมืองบ้านเป็ด ดำเนินการสรุปรายงานผลและประเมินผลการบริหารจัดการความเสี่ยงประจำปีต่อผู้บริหารท้องถิ่น เพื่อให้มั่นใจว่าเทศบาลเมืองบ้านเป็ด มีการบริหารจัดการความเสี่ยงเป็นไปอย่างเหมาะสม เพียงพอ ถูกต้องและมีประสิทธิผล มาตรการหรือกลไกการควบคุมความเสี่ยงที่ดำเนินการ สามารถลดและควบคุมความเสี่ยงที่เกิดขึ้นได้จริงและอยู่ในระดับที่ยอมรับได้ เพื่อต้องจัดทำมาตรการหรือตัวควบคุมอื่นเพิ่มเติม เพื่อให้ความเสี่ยงที่ยังเหลืออยู่หลังมีการจัดการ อยู่ในระดับที่ยอมรับได้ และให้เทศบาลเมืองบ้านเป็ด มีการบริหารความเสี่ยงอย่างต่อเนื่องจนเป็นวัฒนธรรมในการดำเนินงาน

๖. การทบทวนการบริหารจัดการความเสี่ยง การทบทวนแผนบริหารจัดการความเสี่ยง เป็นการทบทวน ประสิทธิภาพของแนวการบริหารจัดการความเสี่ยงในทุกขั้นตอน เพื่อการปรับปรุงและพัฒนาแผนงานในการบริหารจัดการความเสี่ยงให้ทันสมัยและเหมาะสมกับการปฏิบัติงานจริงเป็นประจำทุกปี

บทที่ ๕
แผนบริหารจัดการ
ความเสี่ยง

บทที่ ๕ แผนบริหารจัดการความเสี่ยง

การบริหารจัดการความเสี่ยงของเทศบาลเมืองบ้านเป็ด ได้กำหนดขั้นตอนการดำเนินการตามหลักเกณฑ์การวิเคราะห์ ประเมินและจัดการความเสี่ยงอย่างเหมาะสม ตามกระบวนการบริหารความเสี่ยงตามมาตรฐาน COSO (Committee of Sponsoring Organization of the Tread Way Commission) คือ

๑. ขั้นตอนการจัดทำแผนบริหารจัดการความเสี่ยง

๑. การประเมินโอกาสและผลกระทบและระดับความเสี่ยง

โดยการนำแผนงาน โครงการจากแผนพัฒนาท้องถิ่น (พ.ศ. ๒๕๖๖ – ๒๕๗๐) จุดอ่อนและหรือข้อเสนอแนะจากรายงานผลการติดตามและประเมินผลแผนพัฒนาเทศบาล การควบคุมภายใน รวมถึงภารกิจตามอำนาจหน้าที่ เพื่อนำมาพิจารณาวิเคราะห์ระบุความเสี่ยง ปัจจัยเสี่ยงจากการประชุมร่วมกันของคณะกรรมการบริหารจัดการความเสี่ยงของเทศบาลเมืองบ้านเป็ด โดยวิเคราะห์จากปัจจัยที่ก่อให้เกิดความเสี่ยง ๔ ด้าน ได้ดังนี้

๑. ความเสี่ยงด้านกลยุทธ์
๒. ความเสี่ยงด้านดำเนินงาน
๓. ความเสี่ยงด้านการเงิน
๔. ความเสี่ยงด้านกฎหมาย/กฎ ระเบียบ

ซึ่งที่ประชุมคณะกรรมการบริหารจัดการความเสี่ยง ได้ประชุมพิจารณาร่วมกันประเมินโอกาสและผลกระทบของความเสี่ยง จัดลำดับความเสี่ยงที่ได้จากการวิเคราะห์ เพื่อประกอบการจัดทำแผนบริหารจัดการความเสี่ยง ประจำปีงบประมาณ พ.ศ. ๒๕๖๙ ดังนี้

๑. ประชุมเพื่อคัดเลือกแผนงาน/โครงการ ในปีงบประมาณ พ.ศ.๒๕๖๙ โดยพิจารณางบประมาณและผลกระทบต่อการบรรลุความสำเร็จตามประเด็นยุทธศาสตร์นั้น
๒. วิเคราะห์ความเสี่ยงของแผนงาน/โครงการตามมาตรฐาน COSO
๓. จัดทำแผนบริหารความเสี่ยงที่สอดคล้องกับผลการวิเคราะห์และมีตัวชี้วัดความสำเร็จตามแผนที่ประเมินได้ชัดเจน
๔. ดำเนินการตามแผนบริหารความเสี่ยงที่กำหนดไว้
๕. แสดงให้เห็นถึงวิธีการหรือช่องทางที่ใช้ในการสื่อสาร ทำความเข้าใจ เพื่อให้ผู้เกี่ยวข้องสามารถนำแผนบริหารความเสี่ยงไปปฏิบัติได้
๖. จัดทำรายงานสรุปผลการดำเนินงานตามแผนบริหารความเสี่ยงที่ได้จัดทำไว้เสนอต่อหัวหน้าหน่วยงานของรัฐ เมื่อสิ้นปีงบประมาณ

ตามหนังสือกรมส่งเสริมปกครองส่วนท้องถิ่น ที่ มท ๐๘๐๕.๒/ว ๓๔๑๒ ลงวันที่ ๑๘ สิงหาคม ๒๕๖๖ เรื่อง ชักซ้อมแนวทางในการจัดทำรายงานการบริหารจัดการความเสี่ยงขององค์กรปกครองส่วนท้องถิ่นตามหลักเกณฑ์กระทรวงการคลังว่าด้วยมาตรฐานและหลักเกณฑ์ปฏิบัติการบริหารจัดการความเสี่ยงสำหรับหน่วยงานรัฐ พ.ศ.๒๕๖๒ และที่แก้ไขเพิ่มเติม

กรมส่งเสริมปกครองส่วนท้องถิ่น มีการกำหนดแบบรายงานการบริหารจัดการความเสี่ยง เพื่อให้องค์กรปกครองส่วนท้องถิ่นใช้เป็นแนวทางในการปฏิบัติในการจัดทำรายงานการบริหารจัดการความเสี่ยงและเสนอให้ผู้บริหารท้องถิ่นพิจารณาอย่างน้อยปีละ ๑ ครั้ง มาตรฐานและหลักเกณฑ์ที่กระทรวงการคลังกำหนด โดยมีแบบต่างๆ ดังนี้

๑. แบบกำหนดขอบเขตความรับผิดชอบตามประเด็นยุทธศาสตร์/ข้อบัญญัติ/เทศบัญญัติ/อื่นๆ (ถ้ามี) (แบบ บส.๑)

๒. แบบการวิเคราะห์โอกาส ผลกระทบ และการตอบสนองความเสี่ยง (แบบ บส.๒)

๓. แบบรายงานการจัดทำแผนบริหารความเสี่ยง (แบบ บส.๓)

๔. แบบรายงานการติดตามผลการบริหารความเสี่ยง (แบบ บส.๔)

๕. แบบรายงานผลการดำเนินการและทบทวนแผนการบริหารความเสี่ยง (แบบ บส.๕)

แบบ บส.๑

ชื่อหน่วยงาน เทศบาลเมืองบ้านเป็ด (๑)

กำหนดขอบเขตความรับผิดชอบตามประเด็นยุทธศาสตร์/ข้อบัญญัติ/เทศบัญญัติ/อื่น ๆ (ถ้ามี)

ประจำปีงบประมาณ พ.ศ. ๒๕๖๙ (๒)

(๓) รหัส ความเสี่ยง	(๔) ยุทธศาสตร์ที่รับผิดชอบ	(๕) โครงการ/กิจกรรม/ ภารกิจของ อปท.ที่สำคัญ	(๖) งบประมาณ (บาท)	(๗) วัตถุประสงค์	(๘) ตัวชี้วัด	(๙) เป้าหมาย
สป. ๑	ยุทธศาสตร์ที่ ๑ การพัฒนาเมืองให้เป็นเมือง น่าอยู่เหมาะแก่การอยู่อาศัย และประกอบอาชีพ	โครงการ ฝึกอบรมการใช้ ถังดับเพลิงประจำหมู่บ้าน	๑๐๐,๐๐๐	๑. เพื่อเพิ่มศักยภาพของประชาชนในชุมชนให้เกิด ความรู้ความชำนาญตระหนักในความปลอดภัย ด้านอัคคีภัย ๒. เพื่อลดอัตราการเกิดอัคคีภัยลดลงหรือไม่เกิดขึ้น ๓. เพื่อมอบถังดับเพลิงในเขตพื้นที่เทศบาลเมือง บ้านเป็ด ทั้ง ๒๓ หมู่บ้าน	ผู้ใหญ่บ้าน ๒๓ หมู่บ้าน	ประชาชนในพื้นที่เทศบาล เมืองบ้านเป็ด ๒๓ หมู่บ้าน และกำนัน ผู้ใหญ่บ้าน
สป. ๒	ยุทธศาสตร์ที่ ๑ การพัฒนาเมืองให้เป็นเมือง น่าอยู่เหมาะแก่การอยู่อาศัย และประกอบอาชีพ	โครงการช่วยเหลือประชาชน ตามอำนาจหน้าที่ขององค์กร ปกครองส่วนท้องถิ่น กรณี เยี่ยวาหรือฟันพุหลังเกิด สาธารณภัย	๒๐๐,๐๐๐	๑. เพื่อช่วยเหลือด้านการดำรงชีพโดยช่วยเหลือ เป็นสิ่งของ หรือจ่ายเป็นเงินโดยคำนึงถึงสภาพตาม ความเหมาะสม ๒. เพื่อช่วยเหลือด้านสังคมสงเคราะห์ ๓. เพื่อช่วยเหลือด้านการแพทย์และสาธารณสุข ๔. เพื่อช่วยเหลือด้านการเกษตรแก่ผู้ประสบภัย ที่ขึ้นทะเบียน ๕. ช่วยเหลือด้านบรรเทาสาธารณภัย ๖. ช่วยเหลือด้านการปฏิบัติงานให้ความช่วยเหลือ ผู้ประสบภัย	ประชาชนในเขตเทศบาล เมืองบ้านเป็ด	ประชาชนในเขตเทศบาล เมืองบ้านเป็ด ทั้ง ๒๓ หมู่

(๓) รหัส ความเสี่ยง	(๔) ยุทธศาสตร์ที่รับผิดชอบ	(๕) โครงการ/กิจกรรม/ ภารกิจของ อปท.ที่สำคัญ	(๖) งบประมาณ (บาท)	(๗) วัตถุประสงค์	(๘) ตัวชี้วัด	(๙) เป้าหมาย
สป. ๓	ยุทธศาสตร์ที่ ๑ การพัฒนาเมืองให้เป็นเมือง น่าอยู่เหมาะแก่การอยู่อาศัย และประกอบอาชีพ	โครงการแก้ไขปัญหาน้ำท่วม และปัญหาภัยแล้ง อัคคีภัย वादภัยและสาธารณภัยอื่นๆ	๒๐๐,๐๐๐	๑. เพื่อป้องกันและแก้ไขปัญหาน้ำท่วมมาลาฯ ในเขต พื้นที่เทศบาลเมืองบ้านเป็ด ๒. เพื่อบรรเทาความเสียหายและความเดือดร้อน ของประชาชน ที่เคยได้รับผลกระทบจากการเกิด สาธารณภัยในพื้นที่ ๓. เพื่อสูบน้ำบึงหนองโคตรให้มีระดับลดลง ๓ เมตร เพื่อใช้เป็นที่จะรองรับน้ำฝนจากธรรมชาติ จากที่ต่างๆ ไม่ให้ท่วมขังพื้นที่ๆเคยท่วมเป็น ประจำปี	๒๓ หมู่บ้าน	ประชาชนในเขตเทศบาล เมืองบ้านเป็ดที่เคยประสบ ปัญหาน้ำท่วม
สป. ๔	ยุทธศาสตร์ที่ ๑ การพัฒนาเมืองให้เป็นเมือง น่าอยู่เหมาะแก่การอยู่อาศัย และประกอบอาชีพ	โครงการเสริมสร้างความ มั่นคงและความปลอดภัยใน ชีวิตและทรัพย์สินของ ประชาชนของสถานีตำรวจ ภูธรบ้านเป็ด (เงินอุดหนุน)	๑๐๐,๐๐๐	๑. เพื่อเพิ่มประสิทธิภาพในการรักษาความมั่นคง และความปลอดภัยในชีวิตและทรัพย์สินของ ประชาชน ๒. เพื่อป้องกันการเกิดอาชญากรรม ๓. เพื่อป้องกันการแพร่ระบาดของยาเสพติด ๔. เพื่อป้องกันการเกิดอุบัติเหตุบนท้องถนน ๕. เพื่อให้ความรู้และพัฒนาบุคลากรของสถานี ตำรวจภูธรบ้านเป็ด	ประชาชนในเขตเทศบาล เมืองบ้านเป็ด	กำนัน, ผู้ใหญ่บ้าน, ผู้ช่วย ผู้ใหญ่บ้าน, สารวัตรกำนัน, ตำรวจ, อปพร. และเจ้าหน้าที่ ที่ช่วยเหลือตำรวจ ในเขต เทศบาลเมืองบ้านเป็ด

(๓) รหัส ความเสี่ยง	(๔) ยุทธศาสตร์ที่รับผิดชอบ	(๕) โครงการ/กิจกรรม/ ภารกิจของ อปท.ที่สำคัญ	(๖) งบประมาณ (บาท)	(๗) วัตถุประสงค์	(๘) ตัวชี้วัด	(๙) เป้าหมาย
กค. ๕	ยุทธศาสตร์ที่ ๔ การพัฒนาจัดหารายได้และ การจัดการทรัพยากรให้ องค์กรมีสถานการณ์ทาง การเงินที่มั่นคงและสมดุล	โครงการรณรงค์ประชา สัมพันธ์จัดเก็บภาษีอากร และค่าธรรมเนียม	๑๐๐,๐๐๐	๑. เพื่อเพิ่มประสิทธิภาพและประสิทธิผลในการ จัดเก็บรายได้ของเทศบาลให้ได้มากขึ้น ๒. เพื่อเป็นการเพิ่มรายได้ของเทศบาลโดยสามารถ จัดเก็บภาษีและค่าธรรมเนียมได้อย่างทั่วถึงครบถ้วน ถูกต้องเป็นธรรมและสะดวกรวดเร็ว ๓. เพื่อกระตุ้นประชาชนให้มีการ ตื่นตัวในการเสีย ภาษีมากขึ้น ๔. เพื่อเป็นประโยชน์ในการบริหารงานของเทศบาล ๕. เพื่อให้ประชาชนเกิดความรู้ความเข้าใจในการ ชำระภาษีมากขึ้น ๖. เพื่อให้ประชาชนเข้ามามีส่วนร่วมในการชำระภาษี ๗. เพื่อให้ประชาชนได้รู้ระยะเวลาในการชำระภาษี	๑. ติดตั้งป้ายประชาสัมพันธ์ การชำระภาษี ๒. จัดทำเอกสารแผ่นพับ ประชาสัมพันธ์การชำระ ภาษีรวมถึงการประชา สัมพันธ์นอกสถานที่ ๓. มีการเผยแพร่ความรู้ให้ ประชาชนทราบ	การจัดเก็บภาษีและค่าธรรมเนียม นิยมบรรลุเป้าหมายตาม ประมาณการรายรับ
กข.๖	ยุทธศาสตร์ที่ ๑ การพัฒนาเมืองให้เป็นเมือง น่าอยู่เหมาะแก่การอยู่อาศัย และประกอบอาชีพ	โครงการก่อสร้างถนนค.ส.ล. และก่อสร้างวางท่อระบายน้ำ พร้อมบ่อพักฝาท่อและ ค.ส.ล. หลังท่อ หมู่ ๑ บ้านเปิด (หน้าศาลาอเนกประสงค์ สามแยก ถึงบ้านนางสุพร)	๖๕๖,๗๐๐	เพื่อแก้ไขปัญหาน้ำท่วมและอำนวยความสะดวกแก่ ผู้ใช้เส้นทางคมนาคมในพื้นที่	ระยะเวลาการก่อสร้างตาม แบบรูปรายการและสัญญา	โครงการก่อสร้างฯแล้วเสร็จ ตามรูปแบบรายการและ สัญญา จำนวน ๑ เส้นทาง ภายในปีงบประมาณ พ.ศ.๒๕๖๙
กข.๗	ยุทธศาสตร์ที่ ๑ การพัฒนาเมืองให้เป็นเมือง น่าอยู่เหมาะแก่การอยู่อาศัย และประกอบอาชีพ	โครงการก่อสร้างขยายไหล่ ทางคอนกรีตเสริมเหล็ก หมู่ ๑ บ้านเปิด (หน้าโรงเรียนบ้านเปิด ทิศตะวันออก)	๑๑๖,๓๐๐	เพื่ออำนวยความสะดวกแก่ผู้ใช้เส้นทางคมนาคม ในพื้นที่	ระยะเวลาการก่อสร้างตาม แบบรูปรายการและสัญญา	โครงการก่อสร้างฯแล้วเสร็จ ตามรูปแบบรายการและ สัญญา จำนวน ๑ เส้นทาง ภายในปีงบประมาณ พ.ศ.๒๕๖๙

(๓) รหัส ความเสี่ยง	(๔) ยุทธศาสตร์ที่รับผิดชอบ	(๕) โครงการ/กิจกรรม/ ภารกิจของ อปท.ที่สำคัญ	(๖) งบประมาณ (บาท)	(๗) วัตถุประสงค์	(๘) ตัวชี้วัด	(๙) เป้าหมาย
กข.๘	ยุทธศาสตร์ที่ ๑ การพัฒนาเมืองให้เป็นเมือง น่าอยู่เหมาะแก่การอยู่อาศัย และประกอบอาชีพ	โครงการก่อสร้างขยายไหล่ ทางคอนกรีตเสริมเหล็ก หมู่ ๑ บ้านเปิด (หน้าวัดท่าบึงด้านทิศ ตะวันออกและทิศเหนือ)	๒๔๑,๘๐๐	เพื่ออำนวยความสะดวกแก่ผู้ใช้เส้นทางคมนาคม ในพื้นที่	ระยะเวลาการก่อสร้างตาม แบบรูปรายการและสัญญา	โครงการก่อสร้างฯแล้วเสร็จ ตามรูปแบบรายการและ สัญญา จำนวน ๑ เส้นทาง ภายในปีงบประมาณ พ.ศ.๒๕๖๙
กข.๙	ยุทธศาสตร์ที่ ๑ การพัฒนาเมืองให้เป็นเมือง น่าอยู่เหมาะแก่การอยู่อาศัย และประกอบอาชีพ	โครงการก่อสร้างวางท่อ ระบายน้ำพร้อมบ่อพักและ รางวิค.ส.ล. หมู่ ๒ บ้านเปิด (เส้นหน้าร้านก๋วยเตี๋ยวไก่ มะระ ถึงถนนศรีจันทร์)	๓๘๘,๐๐๐	เพื่อแก้ไขปัญหาน้ำท่วมในพื้นที่	ระยะเวลาการก่อสร้างตาม แบบรูปรายการและสัญญา	โครงการก่อสร้างฯแล้วเสร็จ ตามรูปแบบรายการและ สัญญา จำนวน ๑ เส้นทาง ภายในปีงบประมาณ พ.ศ.๒๕๖๙
กข.๑๐	ยุทธศาสตร์ที่ ๑ การพัฒนาเมืองให้เป็นเมือง น่าอยู่เหมาะแก่การอยู่อาศัย และประกอบอาชีพ	โครงการก่อสร้างวางท่อ ระบายน้ำพร้อมบ่อพักฝาด เหล็กหล่อและค.ส.ล.หลังท่อ หมู่ ๓ บ้านเปิด (จากบ้าน นางเหมือน สิทธิ ถึงบ้าน นางบุญ บุญจวง)	๑,๐๘๑,๒๐๐	เพื่อแก้ไขปัญหาน้ำท่วมในพื้นที่	ระยะเวลาการก่อสร้างตาม แบบรูปรายการและสัญญา	โครงการก่อสร้างฯแล้วเสร็จ ตามรูปแบบรายการและ สัญญา จำนวน ๑ เส้นทาง ภายในปีงบประมาณ พ.ศ.๒๕๖๙
กข.๑๑	ยุทธศาสตร์ที่ ๑ การพัฒนาเมืองให้เป็นเมือง น่าอยู่เหมาะแก่การอยู่อาศัย และประกอบอาชีพ	โครงการก่อสร้างถนนค.ส.ล. และก่อสร้างวางท่อระบายน้ำ พร้อมบ่อพักฝาดเหล็กหล่อและ ค.ส.ล.หลังท่อ หมู่ ๔ บ้านโคกพันโปง (เส้นหน้า บ้านนางพิกุล ไชยสอน ถึง หน้าบ้าน นางอำนวยการ เวชวรรณ)	๒,๐๐๓,๒๐๐	เพื่อแก้ไขปัญหาน้ำท่วมและอำนวยความสะดวกแก่ ผู้ใช้เส้นทางคมนาคมในพื้นที่	ระยะเวลาการก่อสร้างตาม แบบรูปรายการและสัญญา	โครงการก่อสร้างฯแล้วเสร็จ ตามรูปแบบรายการและ สัญญา จำนวน ๑ เส้นทาง ภายในปีงบประมาณ พ.ศ.๒๕๖๙

(๓) รหัส ความเสี่ยง	(๔) ยุทธศาสตร์ที่รับผิดชอบ	(๕) โครงการ/กิจกรรม/ ภารกิจของ อปท.ที่สำคัญ	(๖) งบประมาณ (บาท)	(๗) วัตถุประสงค์	(๘) ตัวชี้วัด	(๙) เป้าหมาย
กข.๑๒	ยุทธศาสตร์ที่ ๑ การพัฒนาเมืองให้เป็นเมือง น่าอยู่เหมาะแก่การอยู่อาศัย และประกอบอาชีพ	โครงการก่อสร้างถนนค.ส.ล. และก่อสร้างวางท่อระบายน้ำ พร้อมบ่อพักฝาทะล็ดและ ค.ส.ล.หลังท่อ หมู่ ๕ บ้านหัวทุ่ง (ซอยแพงมา)	๔๘๖,๐๐๐	เพื่อแก้ไขปัญหาน้ำท่วมและอำนวยความสะดวกแก่ ผู้ใช้เส้นทางคมนาคมในพื้นที่	ระยะเวลาการก่อสร้างตาม แบบรูปรายการและสัญญา	โครงการก่อสร้างฯแล้วเสร็จ ตามรูปแบบรายการและ สัญญา จำนวน ๑ เส้นทาง ภายในปีงบประมาณ พ.ศ.๒๕๖๙
กข.๑๓	ยุทธศาสตร์ที่ ๑ การพัฒนาเมืองให้เป็นเมือง น่าอยู่เหมาะแก่การอยู่อาศัย และประกอบอาชีพ	โครงการก่อสร้างวางท่อ ระบายน้ำพร้อมบ่อพักฝาทะ ล็ดและค.ส.ล.หลังท่อ หมู่ ๗ บ้านกอก (ซอยพิสมัย หน้าโรงเรียนแก่นนคร วิทยาลัย ๒)	๑,๐๓๑,๐๐๐	เพื่อแก้ไขปัญหาน้ำท่วมในพื้นที่	ระยะเวลาการก่อสร้างตาม แบบรูปรายการและสัญญา	โครงการก่อสร้างฯแล้วเสร็จ ตามรูปแบบรายการและ สัญญา จำนวน ๑ เส้นทาง ภายในปีงบประมาณ พ.ศ.๒๕๖๙
กข.๑๔	ยุทธศาสตร์ที่ ๑ การพัฒนาเมืองให้เป็นเมือง น่าอยู่เหมาะแก่การอยู่อาศัย และประกอบอาชีพ	โครงการก่อสร้างวางท่อ ระบายน้ำพร้อมบ่อพักฝาทะ ล็ดและค.ส.ล.หลังท่อ หมู่ ๙ บ้านหนองขาม (ซอยอภิชนอุทิศ ๖/๓)	๒,๐๒๐,๔๐๐	เพื่อแก้ไขปัญหาน้ำท่วมในพื้นที่	ระยะเวลาการก่อสร้างตาม แบบรูปรายการและสัญญา	โครงการก่อสร้างฯแล้วเสร็จ ตามรูปแบบรายการและ สัญญา จำนวน ๑ เส้นทาง ภายในปีงบประมาณ พ.ศ.๒๕๖๙
กข.๑๕	ยุทธศาสตร์ที่ ๑ การพัฒนาเมืองให้เป็นเมือง น่าอยู่เหมาะแก่การอยู่อาศัย และประกอบอาชีพ	โครงการก่อสร้างวางท่อ ระบายน้ำพร้อมบ่อพักและ รางวิค.ส.ล. หมู่ ๑๐ บ้านคำไฮ (ถนนหน้าอาสารี สอร์ทถึงสินสง่าเพลส)	๑๒๘,๐๐๐	เพื่อแก้ไขปัญหาน้ำท่วมและอำนวยความสะดวกแก่ ผู้ใช้เส้นทางคมนาคมในพื้นที่	ระยะเวลาการก่อสร้างตาม แบบรูปรายการและสัญญา	โครงการก่อสร้างฯแล้วเสร็จ ตามรูปแบบรายการและ สัญญา จำนวน ๑ เส้นทาง ภายในปีงบประมาณ พ.ศ.๒๕๖๙

(๓) รหัส ความเสี่ยง	(๔) ยุทธศาสตร์ที่รับผิดชอบ	(๕) โครงการ/กิจกรรม/ ภารกิจของ อปท.ที่สำคัญ	(๖) งบประมาณ (บาท)	(๗) วัตถุประสงค์	(๘) ตัวชี้วัด	(๙) เป้าหมาย
กข.๑๖	ยุทธศาสตร์ที่ ๑ การพัฒนาเมืองให้เป็นเมือง น่าอยู่เหมาะแก่การอยู่อาศัย และประกอบอาชีพ	โครงการก่อสร้างวางท่อ ระบายน้ำพร้อมบ่อพักและ รางวิค.ส.ล. หมู่ ๑๐ บ้านคำไฮ(ซอยบ้านเลขที่๑๐ ถึงบ้านเลขที่๑๐๑/๓)	๓๗๐,๐๐๐	เพื่อแก้ไขปัญหาน้ำท่วมในพื้นที่	ระยะเวลาการก่อสร้างตาม แบบรูปรายการและสัญญา	โครงการก่อสร้างฯแล้วเสร็จ ตามรูปแบบรายการและ สัญญา จำนวน ๑ เส้นทาง ภายในปีงบประมาณ พ.ศ.๒๕๖๙
กข.๑๗	ยุทธศาสตร์ที่ ๑ การพัฒนาเมืองให้เป็นเมือง น่าอยู่เหมาะแก่การอยู่อาศัย และประกอบอาชีพ	โครงการก่อสร้างวางท่อ ระบายน้ำพร้อมบ่อพักและ รางวิค.ส.ล. หมู่ ๑๑ บ้านสันติสุข (ซอยวัชนีอุทิศ)	๒๓๐,๐๐๐	เพื่อแก้ไขปัญหาน้ำท่วมในพื้นที่	ระยะเวลาการก่อสร้างตาม แบบรูปรายการและสัญญา	โครงการก่อสร้างฯแล้วเสร็จ ตามรูปแบบรายการและ สัญญา จำนวน ๑ เส้นทาง ภายในปีงบประมาณ พ.ศ.๒๕๖๙
กข.๑๘	ยุทธศาสตร์ที่ ๑ การพัฒนาเมืองให้เป็นเมือง น่าอยู่เหมาะแก่การอยู่อาศัย และประกอบอาชีพ	โครงการก่อสร้างเสริมผิว ลาดยาง (โดยวิธีOverlay Asphaltic Concrete) หมู่ ๑๑ บ้านสันติสุข (หน้าตลาดสันติสุข)	๒๕๐,๐๐๐	เพื่ออำนวยความสะดวกแก่ผู้ใช้เส้นทางคมนาคม ในพื้นที่	ระยะเวลาการก่อสร้างตาม แบบรูปรายการและสัญญา	โครงการก่อสร้างฯแล้วเสร็จ ตามรูปแบบรายการและ สัญญา จำนวน ๑ เส้นทาง ภายในปีงบประมาณ พ.ศ.๒๕๖๙
กข.๑๙	ยุทธศาสตร์ที่ ๑ การพัฒนาเมืองให้เป็นเมือง น่าอยู่เหมาะแก่การอยู่อาศัย และประกอบอาชีพ	โครงการก่อสร้างถนนค.ส.ล. หมู่ ๑๑ บ้านสันติสุข (ซอยข้างร้านยูโดวอช)	๒๘๘,๐๐๐	เพื่ออำนวยความสะดวกแก่ผู้ใช้เส้นทางคมนาคม ในพื้นที่	ระยะเวลาการก่อสร้างตาม แบบรูปรายการและสัญญา	โครงการก่อสร้างฯแล้วเสร็จ ตามรูปแบบรายการและ สัญญา จำนวน ๑ เส้นทาง ภายในปีงบประมาณ พ.ศ.๒๕๖๙

(๓) รหัส ความเสี่ยง	(๔) ยุทธศาสตร์ที่รับผิดชอบ	(๕) โครงการ/กิจกรรม/ ภารกิจของ อปท.ที่สำคัญ	(๖) งบประมาณ (บาท)	(๗) วัตถุประสงค์	(๘) ตัวชี้วัด	(๙) เป้าหมาย
กช.๒๐	ยุทธศาสตร์ที่ ๑ การพัฒนาเมืองให้เป็นเมือง น่าอยู่เหมาะแก่การอยู่อาศัย และประกอบอาชีพ	โครงการก่อสร้างวางท่อ ระบายน้ำพร้อมบ่อพักฝาย เหล็กหล่อและค.ส.ล.หลังท่อ หมู่ ๑๒ บ้านกอกน้อย (แฟมิลิมาร์ท ถึงซอยแม่ยุพิน ข้างร้านน้ำปั่น)	๔,๑๘๐,๒๐๐	เพื่อแก้ไขปัญหาน้ำท่วมในพื้นที่	ระยะเวลาการก่อสร้างตาม แบบรูปรายการและสัญญา	โครงการก่อสร้างฯแล้วเสร็จ ตามรูปแบบรายการและ สัญญา จำนวน ๑ เส้นทาง ภายในปีงบประมาณ พ.ศ.๒๕๖๙
กช.๒๑	ยุทธศาสตร์ที่ ๑ การพัฒนาเมืองให้เป็นเมือง น่าอยู่เหมาะแก่การอยู่อาศัย และประกอบอาชีพ	โครงการก่อสร้างลานอเนก ประสงค์ ค.ส.ล. หมู่ ๑๒ บ้านกอกน้อย (ทางเข้าหมู่ บ้านกอกน้อยแถวเขียงน้อย)	๓๒๕,๐๐๐	เพื่ออำนวยความสะดวกของประชาชนในพื้นที่	ระยะเวลาการก่อสร้างตาม แบบรูปรายการและสัญญา	โครงการก่อสร้างฯแล้วเสร็จ ตามรูปแบบรายการและ สัญญา จำนวน ๑ เส้นทาง ภายในปีงบประมาณ พ.ศ.๒๕๖๙
กช.๒๒	ยุทธศาสตร์ที่ ๑ การพัฒนาเมืองให้เป็นเมือง น่าอยู่เหมาะแก่การอยู่อาศัย และประกอบอาชีพ	โครงการก่อสร้างวางท่อ ระบายน้ำพร้อมบ่อพักฝาย เหล็กหล่อและค.ส.ล.หลังท่อ หมู่ ๑๓ บ้านพรสวรรค์ (ซอย ๗)	๑,๘๗๘,๔๐๐	เพื่อแก้ไขปัญหาน้ำท่วมในพื้นที่	ระยะเวลาการก่อสร้างตาม แบบรูปรายการและสัญญา	โครงการก่อสร้างฯแล้วเสร็จ ตามรูปแบบรายการและ สัญญา จำนวน ๑ เส้นทาง ภายในปีงบประมาณ พ.ศ.๒๕๖๙
กช.๒๓	ยุทธศาสตร์ที่ ๑ การพัฒนาเมืองให้เป็นเมือง น่าอยู่เหมาะแก่การอยู่อาศัย และประกอบอาชีพ	โครงการก่อสร้างวางท่อ ระบายน้ำพร้อมบ่อพักฝาย เหล็กหล่อและค.ส.ล.หลังท่อ หมู่ ๑๕ บ้านหนองขาม (ซอย ๔ เชื่อมซอย ๓)	๒,๕๔๗,๒๐๐	เพื่อแก้ไขปัญหาน้ำท่วมในพื้นที่	ระยะเวลาการก่อสร้างตาม แบบรูปรายการและสัญญา	โครงการก่อสร้างฯแล้วเสร็จ ตามรูปแบบรายการและ สัญญา จำนวน ๑ เส้นทาง ภายในปีงบประมาณ พ.ศ.๒๕๖๙

(๓) รหัส ความเสี่ยง	(๔) ยุทธศาสตร์ที่รับผิดชอบ	(๕) โครงการ/กิจกรรม/ ภารกิจของ อปท.ที่สำคัญ	(๖) งบประมาณ (บาท)	(๗) วัตถุประสงค์	(๘) ตัวชี้วัด	(๙) เป้าหมาย
กข.๒๔	ยุทธศาสตร์ที่ ๑ การพัฒนาเมืองให้เป็นเมือง น่าอยู่เหมาะแก่การอยู่อาศัย และประกอบอาชีพ	โครงการก่อสร้างถนนค.ส.ล. พร้อมก่อสร้างวางท่อระบาย น้ำพร้อมบ่อพักผาเหล็กหล่อ และค.ส.ล.หลังท่อ หมู่ ๑๖ บ้านแก่นพยอม (ซอยตรง ข้ามร้าน Vector Coffee)	๑,๐๙๓,๘๐๐	เพื่อแก้ไขปัญหาน้ำท่วมและอำนวยความสะดวก แก่ผู้ใช้เส้นทางคมนาคมในพื้นที่	ระยะเวลาการก่อสร้างตาม แบบรูปรายการและสัญญา	โครงการก่อสร้างฯแล้วเสร็จ ตามรูปแบบรายการและ สัญญา จำนวน ๑ เส้นทาง ภายในปีงบประมาณ พ.ศ.๒๕๖๙
กข.๒๕	ยุทธศาสตร์ที่ ๑ การพัฒนาเมืองให้เป็นเมือง น่าอยู่เหมาะแก่การอยู่อาศัย และประกอบอาชีพ	โครงการก่อสร้างวางท่อ ระบายน้ำพร้อมบ่อพักผา เหล็กหล่อและค.ส.ล.หลังท่อ หมู่ ๑๘ บ้านเปิด (เส้นต้น มะขามใหญ่ไปถนนศรีจันทร์)	๑,๘๑๘,๗๐๐	เพื่อแก้ไขปัญหาน้ำท่วมในพื้นที่	ระยะเวลาการก่อสร้างตาม แบบรูปรายการและสัญญา	โครงการก่อสร้างฯแล้วเสร็จ ตามรูปแบบรายการและ สัญญา จำนวน ๑ เส้นทาง ภายในปีงบประมาณ พ.ศ.๒๕๖๙
กข.๒๖	ยุทธศาสตร์ที่ ๑ การพัฒนาเมืองให้เป็นเมือง น่าอยู่เหมาะแก่การอยู่อาศัย และประกอบอาชีพ	โครงการก่อสร้างถนน ค.ส.ล. หมู่ ๑๘ บ้านเปิด (ซอยบ้าน นายประมวล คนยง)	๓๗๑,๐๐๐	เพื่ออำนวยความสะดวกแก่ผู้ใช้เส้นทางคมนาคม ในพื้นที่	ระยะเวลาการก่อสร้างตาม แบบรูปรายการและสัญญา	โครงการก่อสร้างฯแล้วเสร็จ ตามรูปแบบรายการและ สัญญา จำนวน ๑ เส้นทาง ภายในปีงบประมาณ พ.ศ.๒๕๖๙
กข.๒๗	ยุทธศาสตร์ที่ ๑ การพัฒนาเมืองให้เป็นเมือง น่าอยู่เหมาะแก่การอยู่อาศัย และประกอบอาชีพ	โครงการก่อสร้างถนน ค.ส.ล. หมู่ ๑๘ บ้านเปิด (เส้นนายธีระวัตร ไปหอ นายมานพ ใจสนธิ์)	๑๙๐,๐๐๐	เพื่ออำนวยความสะดวกแก่ผู้ใช้เส้นทางคมนาคม ในพื้นที่	ระยะเวลาการก่อสร้างตาม แบบรูปรายการและสัญญา	โครงการก่อสร้างฯแล้วเสร็จ ตามรูปแบบรายการและ สัญญา จำนวน ๑ เส้นทาง ภายในปีงบประมาณ พ.ศ.๒๕๖๙

(๓) รหัส ความเสี่ยง	(๔) ยุทธศาสตร์ที่รับผิดชอบ	(๕) โครงการ/กิจกรรม/ ภารกิจของ อปท.ที่สำคัญ	(๖) งบประมาณ (บาท)	(๗) วัตถุประสงค์	(๘) ตัวชี้วัด	(๙) เป้าหมาย
กช.๒๘	ยุทธศาสตร์ที่ ๑ การพัฒนาเมืองให้เป็นเมือง น่าอยู่เหมาะแก่การอยู่อาศัย และประกอบอาชีพ	โครงการก่อสร้างถนน ค.ส.ล. หมู่ที่ ๑๘ บ้านเป็ด (ทางเข้าบ้านเลขที่ ๑๓๙)	๕๖,๐๐๐	เพื่ออำนวยความสะดวกแก่ผู้ใช้เส้นทางคมนาคม ในพื้นที่	ระยะเวลาการก่อสร้างตาม แบบรูปรายการและสัญญา	โครงการก่อสร้างฯแล้วเสร็จ ตามรูปแบบรายการและ สัญญา จำนวน ๑ เส้นทาง ภายในปีงบประมาณ พ.ศ.๒๕๖๙
กช.๒๙	ยุทธศาสตร์ที่ ๑ การพัฒนาเมืองให้เป็นเมือง น่าอยู่เหมาะแก่การอยู่อาศัย และประกอบอาชีพ	โครงการก่อสร้างถนนลูกรัง หมู่ที่ ๑๘ บ้านเป็ด (ทิศตะวันตกกวัดป่าตลอดสาย)	๑๖๔,๙๐๐	เพื่ออำนวยความสะดวกแก่ผู้ใช้เส้นทางคมนาคม ในพื้นที่	ระยะเวลาการก่อสร้างตาม แบบรูปรายการและสัญญา	โครงการก่อสร้างฯแล้วเสร็จ ตามรูปแบบรายการและ สัญญา จำนวน ๑ เส้นทาง ภายในปีงบประมาณ พ.ศ.๒๕๖๙
กช.๓๐	ยุทธศาสตร์ที่ ๑ การพัฒนาเมืองให้เป็นเมือง น่าอยู่เหมาะแก่การอยู่อาศัย และประกอบอาชีพ	โครงการก่อสร้างถนน ค.ส.ล. หมู่ ๑๘ บ้านเป็ด (ถนนตัด ใหม่จากทางเข้าซอยบ้าน นายชยุตพงษ์ โพธิ์นอก ถึงที่ คุณกรรณิการ์ โอตพิมพ์)	๔๘๓,๐๐๐	เพื่ออำนวยความสะดวกแก่ผู้ใช้เส้นทางคมนาคม ในพื้นที่	ระยะเวลาการก่อสร้างตาม แบบรูปรายการและสัญญา	โครงการก่อสร้างฯแล้วเสร็จ ตามรูปแบบรายการและ สัญญา จำนวน ๑ เส้นทาง ภายในปีงบประมาณ พ.ศ.๒๕๖๙
กช.๓๑	ยุทธศาสตร์ที่ ๑ การพัฒนาเมืองให้เป็นเมือง น่าอยู่เหมาะแก่การอยู่อาศัย และประกอบอาชีพ	โครงการก่อสร้างถนน ค.ส.ล. หมู่ ๑๘ บ้านเป็ด (ซอยบ้านนายภาคิน อุทธา)	๗๕,๐๐๐	เพื่ออำนวยความสะดวกแก่ผู้ใช้เส้นทางคมนาคม ในพื้นที่	ระยะเวลาการก่อสร้างตาม แบบรูปรายการและสัญญา	โครงการก่อสร้างฯแล้วเสร็จ ตามรูปแบบรายการและ สัญญา จำนวน ๑ เส้นทาง ภายในปีงบประมาณ พ.ศ.๒๕๖๙

(๓) รหัส ความเสี่ยง	(๔) ยุทธศาสตร์ที่รับผิดชอบ	(๕) โครงการ/กิจกรรม/ ภารกิจของ อปท.ที่สำคัญ	(๖) งบประมาณ (บาท)	(๗) วัตถุประสงค์	(๘) ตัวชี้วัด	(๙) เป้าหมาย
กช.๓๒	ยุทธศาสตร์ที่ ๑ การพัฒนาเมืองให้เป็นเมือง น่าอยู่เหมาะแก่การอยู่อาศัย และประกอบอาชีพ	โครงการก่อสร้างวางท่อ ระบายน้ำพร้อมบ่อพักผา เหล็กหล่อ ค.ส.ล. หลังท่อ หมู่ที่ ๑๙ บ้านก้งวาน (ถนนก้งวาน ๔ ตลอดสาย)	๑,๙๕๐,๘๐๐	เพื่อแก้ไขปัญหาน้ำท่วมในพื้นที่	ระยะเวลาการก่อสร้างตาม แบบรูปรายการและสัญญา	โครงการก่อสร้างฯแล้วเสร็จ ตามรูปแบบรายการและ สัญญา จำนวน ๑ เส้นทาง ภายในปีงบประมาณ พ.ศ.๒๕๖๙
กช.๓๓	ยุทธศาสตร์ที่ ๑ การพัฒนาเมืองให้เป็นเมือง น่าอยู่เหมาะแก่การอยู่อาศัย และประกอบอาชีพ	โครงการก่อสร้างวางท่อ ระบายน้ำพร้อมบ่อพักผา เหล็กหล่อ ค.ส.ล. หลังท่อ หมู่ที่ ๑๙ บ้านก้งวาน (หลังหอ พักสุขสบายด้านทิศตะวันตก)	๓๔๓,๐๐๐	เพื่ออำนวยความสะดวกแก่ผู้ใช้เส้นทางคมนาคม ในพื้นที่	ระยะเวลาการก่อสร้างตาม แบบรูปรายการและสัญญา	โครงการก่อสร้างฯแล้วเสร็จ ตามรูปแบบรายการและ สัญญา จำนวน ๑ เส้นทาง ภายในปีงบประมาณ พ.ศ.๒๕๖๙
กช.๓๔	ยุทธศาสตร์ที่ ๑ การพัฒนาเมืองให้เป็นเมือง น่าอยู่เหมาะแก่การอยู่อาศัย และประกอบอาชีพ	โครงการก่อสร้างถนน ค.ส.ล. และก่อสร้างวางท่อระบายน้ำ พร้อมบ่อพักผาเหล็กหล่อ ค.ส.ล. หลังท่อ หมู่ที่ ๑๙ บ้านก้งวาน (สุดซอยดีดีออกไป ซอยมีสุข)	๓๖๕,๐๐๐	เพื่อแก้ไขปัญหาน้ำท่วมและอำนวยความสะดวก แก่ผู้ใช้เส้นทางคมนาคมในพื้นที่	ระยะเวลาการก่อสร้างตาม แบบรูปรายการและสัญญา	โครงการก่อสร้างฯแล้วเสร็จ ตามรูปแบบรายการและ สัญญา จำนวน ๑ เส้นทาง ภายในปีงบประมาณ พ.ศ.๒๕๖๙
กช.๓๕	ยุทธศาสตร์ที่ ๑ การพัฒนาเมืองให้เป็นเมือง น่าอยู่เหมาะแก่การอยู่อาศัย และประกอบอาชีพ	โครงการก่อสร้างวางท่อ ระบายน้ำพร้อมบ่อพักผา เหล็กหล่อ ค.ส.ล. หลังท่อ หมู่ที่ ๒๑ บ้านโคกหินโปง (ซอยบ้านนางสาวสงวนศรี พลทองสถิตย์)	๗๓๒,๘๐๐	เพื่อแก้ไขปัญหาน้ำท่วมในพื้นที่	ระยะเวลาการก่อสร้างตาม แบบรูปรายการและสัญญา	โครงการก่อสร้างฯแล้วเสร็จ ตามรูปแบบรายการและ สัญญา จำนวน ๑ เส้นทาง ภายในปีงบประมาณ พ.ศ.๒๕๖๙

(๓) รหัส ความเสี่ยง	(๔) ยุทธศาสตร์ที่รับผิดชอบ	(๕) โครงการ/กิจกรรม/ ภารกิจของ อปท.ที่สำคัญ	(๖) งบประมาณ (บาท)	(๗) วัตถุประสงค์	(๘) ตัวชี้วัด	(๙) เป้าหมาย
กช.๓๖	ยุทธศาสตร์ที่ ๑ การพัฒนาเมืองให้เป็นเมือง น่าอยู่เหมาะแก่การอยู่อาศัย และประกอบอาชีพ	โครงการก่อสร้างถนน ค.ส.ล. หมู่ ๒๒ บ้านแก่นทอง (ทางเข้าผ่องอำไพซอย ๗)	๒๐๖,๓๐๐	เพื่ออำนวยความสะดวกแก่ผู้ใช้เส้นทางคมนาคม ในพื้นที่	ระยะเวลาการก่อสร้างตาม แบบรูปรายการและสัญญา	โครงการก่อสร้างฯแล้วเสร็จ ตามรูปแบบรายการและ สัญญา จำนวน ๑ เส้นทาง ภายในปีงบประมาณ พ.ศ.๒๕๖๙
กช.๓๗	ยุทธศาสตร์ที่ ๑ การพัฒนาเมืองให้เป็นเมือง น่าอยู่เหมาะแก่การอยู่อาศัย และประกอบอาชีพ	โครงการก่อสร้างถนน ค.ส.ล. หมู่ ๒๒ บ้านแก่นทอง (ซอยผ่องอำไพ ๗)	๓๓๘,๐๐๐	เพื่ออำนวยความสะดวกแก่ผู้ใช้เส้นทางคมนาคม ในพื้นที่	ระยะเวลาการก่อสร้างตาม แบบรูปรายการและสัญญา	โครงการก่อสร้างฯแล้วเสร็จ ตามรูปแบบรายการและ สัญญา จำนวน ๑ เส้นทาง ภายในปีงบประมาณ พ.ศ.๒๕๖๙
กช.๓๘	ยุทธศาสตร์ที่ ๑ การพัฒนาเมืองให้เป็นเมือง น่าอยู่เหมาะแก่การอยู่อาศัย และประกอบอาชีพ	โครงการก่อสร้างวางท่อ ระบายน้ำพร้อมบ่อพักผา เหล็กหล่อ ค.ส.ล.หลังท่อ หมู่ที่ ๒๓ บ้านไทรทอง (ซอยประชารักษ์ ๒)	๒,๒๑๗,๘๐๐	เพื่อแก้ไขปัญหาน้ำท่วมในพื้นที่	ระยะเวลาการก่อสร้างตาม แบบรูปรายการและสัญญา	โครงการก่อสร้างฯแล้วเสร็จ ตามรูปแบบรายการและ สัญญา จำนวน ๑ เส้นทาง ภายในปีงบประมาณ พ.ศ.๒๕๖๙
กช.๓๙	ยุทธศาสตร์ที่ ๑ การพัฒนาเมืองให้เป็นเมือง น่าอยู่เหมาะแก่การอยู่อาศัย และประกอบอาชีพ	โครงการก่อสร้างวางท่อ ระบายน้ำพร้อมบ่อพักผา เหล็กหล่อ ค.ส.ล.หลังท่อ หมู่ที่ ๒๓ บ้านไทรทอง (ถนน ด้านทิศเหนือวัดไทรทอง)	๙๙๗,๐๐๐	เพื่อแก้ไขปัญหาน้ำท่วมในพื้นที่	ระยะเวลาการก่อสร้างตาม แบบรูปรายการและสัญญา	โครงการก่อสร้างฯแล้วเสร็จ ตามรูปแบบรายการและ สัญญา จำนวน ๑ เส้นทาง ภายในปีงบประมาณ พ.ศ.๒๕๖๙

(๓) รหัส ความเสี่ยง	(๔) ยุทธศาสตร์ที่รับผิดชอบ	(๕) โครงการ/กิจกรรม/ ภารกิจของ อปท.ที่สำคัญ	(๖) งบประมาณ (บาท)	(๗) วัตถุประสงค์	(๘) ตัวชี้วัด	(๙) เป้าหมาย
กข.๔๐	ยุทธศาสตร์ที่ ๑ การพัฒนาเมืองให้เป็นเมือง น่าอยู่เหมาะแก่การอยู่อาศัย และประกอบอาชีพ	โครงการก่อสร้างถนน ค.ส.ล. พร้อมก่อสร้างวางท่อระบาย น้ำพร้อมบ่อพักฝาทะล็ด ค.ส.ล. หลังท่อ หมู่ที่ ๒๓ บ้านไทรทอง (บริเวณ หมู่บ้านภักดิ์ บ้านไทรทอง ซอย๒)	๓๑๘,๗๐๐	เพื่อแก้ไขปัญหา น้ำท่วมและอำนวยความสะดวก แก่ผู้ใช้เส้นทางคมนาคมในพื้นที่	ระยะเวลาการก่อสร้างตาม แบบบูรณาการและสัญญา	โครงการก่อสร้างฯแล้วเสร็จ ตามรูปแบบรายการและ สัญญา จำนวน ๑ เส้นทาง ภายในปีงบประมาณ พ.ศ.๒๕๖๙
สธ.๔๑	ยุทธศาสตร์ที่ ๑ การพัฒนาเมืองให้เป็นเมือง น่าอยู่เหมาะแก่การอยู่อาศัย และประกอบอาชีพ	โครงการบ้านเปิด เมืองสะอาด	๒๐๐,๐๐๐	๑.เพื่อให้ชุมชนมีความรู้และมีส่วนร่วมในการจัดการ ขยะมูลฝอย ๒.ลดปริมาณขยะมูลฝอยที่เกิดขึ้นในพื้นที่เทศบาล เมืองบ้านเปิด ๓.จัดการกับปัญหาการลักลอบทิ้งขยะ ในที่สาธารณะ	๑. ชุมชนมีความรู้ในการ จัดการขยะ ๒. ปริมาณขยะในชุมชน ลดลงอย่างมีนัยสำคัญ ๓. การลักลอบทิ้งขยะในที่ สาธารณะลดลง	๑.ชุมชนในเทศบาลเมือง บ้านเปิด จัดการขยะได้ ๒.ปริมาณขยะในชุมชนลดลง ๓.ไม่มีการลักลอบทิ้งขยะ
สธ.๔๒	ยุทธศาสตร์ที่ ๒ การพัฒนาจัดการศึกษาและ ยกระดับคุณภาพชีวิตและ ระบบสุขภาพให้มีคุณภาพ อย่างครอบคลุม	โครงการตามแนวทาง พระราชดำริด้าน สาธารณสุข ทั้ง ๒๓ หมู่บ้าน	๔๖๐,๐๐๐	๑.เพื่อสร้างการมีส่วนร่วมของชุมชนในการ ดำเนินงาน ตามแนวทางโครงการพระราชดำริด้าน สาธารณสุข ๒.เพื่อขับเคลื่อนการดำเนินโครงการตามแนวทาง พระราชดำริด้านสาธารณสุขตามนโยบายของ รัฐบาลให้เป็นรูปธรรม ๓.เพื่อส่งเสริมสุขภาวะที่ดีให้ชุมชนเกิดความเข้มแข็ง สามารถพึ่งพาตนเองและจัดการเกี่ยวกับสุขภาพ ของตนเองได้	๑.ทุกหมู่บ้าน/ชุมชนในพื้นที่ ได้รับการจัดสรรงบประมาณ อุดหนุนตามแนวทาง โครงการพระราชดำริ ด้านสาธารณสุขคิดเป็น ร้อยละ ๑๐๐ ๒.การส่งรายงานผลการ ดำเนินโครงการเป็นไป ตามห้วงเวลาที่กำหนด คิดเป็นร้อยละ ๘๐	๑.เกิดการมีส่วนร่วมของ ชุมชนในการดำเนินงาน ตามแนวทางโครงการพระ ราชดำริด้านสาธารณสุข ๒.ชุมชนเกิดความเข้มแข็ง สามารถพึ่งพาตนเองในการ ดูแลสุขภาพของตนเองได้ ๓.ประชาชนในชุมชนมี ความรู้ความเข้าใจในการ ดูแลสุขภาพของตนเอง

(๓) รหัส ความเสี่ยง	(๔) ยุทธศาสตร์ที่รับผิดชอบ	(๕) โครงการ/กิจกรรม/ ภารกิจของ อปท.ที่สำคัญ	(๖) งบประมาณ (บาท)	(๗) วัตถุประสงค์	(๘) ตัวชี้วัด	(๙) เป้าหมาย
สธ.๔๓	ยุทธศาสตร์ที่ ๒ การพัฒนาจัดการศึกษาและ ยกระดับคุณภาพชีวิตและ ระบบสุขภาพให้มีคุณภาพ อย่างครอบคลุม	โครงการพัฒนาศักยภาพ และทัศนศึกษาดูงานแกน นำสุขภาพ	๑,๒๐๐,๐๐๐	๑. เพื่อพัฒนาและเพิ่มศักยภาพแกน นำสุขภาพให้มีความรู้ด้านสาธารณสุข ให้สามารถ ดูแลสุขภาพตนเองและ ประชาชนได้ ๒. เพื่อให้แกนนำสุขภาพได้แลกเปลี่ยน เรียนรู้การทำงานและประสบการณ์ กับหน่วยงาน/องค์กรอื่นต่างพื้นที่	๑. แกนนำสุขภาพที่เข้าร่วม โครงการมีความรู้ด้าน สาธารณสุขในการดูแล สุขภาพของตนเองและ ประชาชนเพิ่มขึ้นร้อยละ ๘๐ ๒. แกนนำสุขภาพมีการ แลกเปลี่ยนเรียนรู้การ ทำงานและประสบการณ์ กับหน่วยงาน/องค์กรต่าง พื้นที่อย่างน้อย ๑ ครั้งต่อปี	๑. แกนนำสุขภาพมีความรู้ ด้านสาธารณสุขสามารถดูแล สุขภาพตนเองและประชาชน ได้เพิ่มขึ้น ๒. แกนนำสุขภาพได้มีการ แลกเปลี่ยนเรียนรู้การทำงาน และประสบการณ์กับหน่วย งาน/องค์กรอื่นต่างพื้นที่
สธ.๔๔	ยุทธศาสตร์ที่ ๒ การพัฒนาจัดการศึกษาและ ยกระดับคุณภาพชีวิตและ ระบบสุขภาพให้มีคุณภาพ อย่างครอบคลุม	โครงการรณรงค์ควบคุม และป้องกันโรคพิษสุนัขบ้า	๑๐๐,๐๐๐	๑. เพื่อป้องกันและควบคุม ไม่ให้สุนัขและแมวเป็นโรคพิษสุนัขบ้า และเป็นพาหะนำโรคร้ายไปสู่คน ๒. เพื่อป้องกันและควบคุมการระบาดของ โรคพิษสุนัขบ้าในเขตพื้นที่	๑. สุนัขและแมวในพื้นที่ได้ รับการฉีดวัคซีนป้องกันโรค พิษสุนัขบ้าอย่างน้อย ร้อยละ ๘๐ ของจำนวน สุนัขและแมวทั้งหมด ๒. ไม่พบการเกิดโรคพิษสุนัข บ้าในพื้นที่ตำบลบ้านเปิด คิดเป็น ร้อยละ ๑๐๐	๑. สุนัขและแมวได้รับการฉีด วัคซีนโรคป้องกันโรคพิษ สุนัขบ้าอย่างครอบคลุมไม่ เป็นพาหะนำโรคพิษสุนัขบ้า ไปสู่คน ๒. ไม่มีอุบัติการณ์ของโรคพิษ สุนัขบ้าทั้งในสัตว์และในคน เกิดขึ้นในพื้นที่ ๓. ในการเลี้ยงดูสุนัขนำสุนัข มาฉีดวัคซีนและไม่ปล่อยทิ้ง ให้เป็นสุนัขจรจัดเป็นพาหะ นำโรคพิษสุนัขบ้ามาสู่คน

(๓) รหัส ความเสี่ยง	(๔) ยุทธศาสตร์ที่รับผิดชอบ	(๕) โครงการ/กิจกรรม/ ภารกิจของ อปท.ที่สำคัญ	(๖) งบประมาณ (บาท)	(๗) วัตถุประสงค์	(๘) ตัวชี้วัด	(๙) เป้าหมาย
กศ.๔๕	ยุทธศาสตร์ที่ ๒ การพัฒนาจัดการศึกษาและ ยกระดับคุณภาพชีวิตและ ระบบสุขภาพให้มีคุณภาพ อย่างครอบคลุม	โครงการสนับสนุนค่าใช้จ่าย จัดการบริหารสถานศึกษา	๓,๙๘๐,๒๐๐	เพื่อสนับสนุนค่าใช้จ่ายในการบริหารสถาน ศึกษา ได้แก่ ๑.ค่าอาหารกลางวัน ๒.ค่าส่งเสริมศักยภาพการจัดการศึกษาท้องถิ่น ๓.ค่าส่งเสริมศักยภาพการจัดการศึกษา (ปัจจัยนักเรียนยากจน) ๔.ค่าสนับสนุนค่าใช้จ่ายในการจัดการศึกษา ตั้งแต่ระดับอนุบาลจนจบการศึกษาขั้นพื้นฐาน ๕.ค่าสนับสนุนค่าใช้จ่ายในการจัดการศึกษา สำหรับศูนย์พัฒนาเด็กเล็ก(ศพด.) ๖.เงินที่องค์กรปกครองส่วนท้องถิ่นตั้ง งบประมาณให้สถานศึกษาเป็นค่าอาหาร กลางวัน เงินรายหัวนักเรียน เงินพัฒนาการ จัดการศึกษาและค่าใช้จ่ายอื่นที่กำหนดไว้ ตามระเบียบฯ	สถานศึกษาในสังกัด เทศบาลเมืองบ้านเป็ด จำนวน ๒ แห่ง	สถานศึกษาในสังกัด เทศบาลเมืองบ้านเป็ด
กศ.๔๖	ยุทธศาสตร์ที่ ๒ การพัฒนาจัดการศึกษาและ ยกระดับคุณภาพชีวิตและ ระบบสุขภาพให้มีคุณภาพ อย่างครอบคลุม	โครงการพัฒนาพนักงานครู เทศบาลและบุคลากรใน สถานศึกษา	๑๐๐,๐๐๐	เพื่อจัดประชุม/อบรมพัฒนาพนักงานครู เทศบาลและบุคลากรในสถานศึกษา	พนักงานครูและบุคลากร ในสถานศึกษาได้รับการ ฝึกอบรมจำนวน ๑ ครั้ง/ปี	พนักงานครูและบุคลากร ในสถานศึกษาได้รับการ ฝึกอบรม

(๓) รหัส ความเสี่ยง	(๔) ยุทธศาสตร์ที่รับผิดชอบ	(๕) โครงการ/กิจกรรม/ ภารกิจของ อปท.ที่สำคัญ	(๖) งบประมาณ (บาท)	(๗) วัตถุประสงค์	(๘) ตัวชี้วัด	(๙) เป้าหมาย
กศ.๔๗	ยุทธศาสตร์ที่ ๒ การพัฒนาจัดการศึกษาและ ยกระดับคุณภาพชีวิตและ ระบบสุขภาพให้มีคุณภาพ อย่างครอบคลุม	โครงการอาหารกลางวัน โรงเรียนบ้านเป็ด (ทำบึงประชาสงเคราะห์)	๙๖๓,๖๐๐	อุดหนุนงบประมาณให้กับโรงเรียนบ้านเป็ด (ทำบึงประชาสงเคราะห์) ๑.นักเรียนมีอาหารกลางวันรับประทาน ครบทุกวัน ครบทุกคน ๒.นักเรียนมีภาวะโภชนาการที่ดี	นักเรียนทุกคน	นักเรียนโรงเรียนบ้านเป็ด (ทำบึงประชาสงเคราะห์)
กศ.๔๘	ยุทธศาสตร์ที่ ๒ การพัฒนาจัดการศึกษาและ ยกระดับคุณภาพชีวิตและ ระบบสุขภาพให้มีคุณภาพ อย่างครอบคลุม	โครงการอาหารกลางวัน โรงเรียนบ้านคำไฮหัวทุ่ง ประชาบำรุง	๒,๒๘๘,๐๐๐	อุดหนุนงบประมาณให้กับโรงเรียนบ้านคำไฮ หัวทุ่งประชาบำรุง ๑.นักเรียนมีอาหารกลางวันรับประทาน ครบทุกวัน ครบทุกคน ๒.นักเรียนมีภาวะโภชนาการที่ดี	นักเรียนทุกคน	นักเรียนโรงเรียนบ้านคำไฮ หัวทุ่งประชาบำรุง
กศ.๔๙	ยุทธศาสตร์ที่ ๒ การพัฒนาจัดการศึกษาและ ยกระดับคุณภาพชีวิตและ ระบบสุขภาพให้มีคุณภาพ อย่างครอบคลุม	โครงการอาหารกลางวัน โรงเรียนบ้านหนองขาม ประชาบำรุง	๔๘๖,๐๐๐	อุดหนุนงบประมาณให้กับโรงเรียนบ้าน หนองขามประชาบำรุง ๑.นักเรียนมีอาหารกลางวันรับประทาน ครบทุกวัน ครบทุกคน ๒.นักเรียนมีภาวะโภชนาการที่ดี	นักเรียนทุกคน	นักเรียนโรงเรียนบ้าน หนองขามประชาบำรุง
กศ.๕๐	ยุทธศาสตร์ที่ ๒ การพัฒนาจัดการศึกษาและ ยกระดับคุณภาพชีวิตและ ระบบสุขภาพให้มีคุณภาพ อย่างครอบคลุม	โครงการอาหารกลางวัน โรงเรียนบ้านกอก	๕๔๐,๐๐๐	อุดหนุนงบประมาณให้กับโรงเรียนบ้านกอก ๑.นักเรียนมีอาหารกลางวันรับประทาน ครบทุกวัน ครบทุกคน ๒.นักเรียนมีภาวะโภชนาการที่ดี	นักเรียนทุกคน	นักเรียนโรงเรียนบ้านกอก

(๓) รหัส ความเสี่ยง	(๔) ยุทธศาสตร์ที่รับผิดชอบ	(๕) โครงการ/กิจกรรม/ ภารกิจของ อปท.ที่สำคัญ	(๖) งบประมาณ (บาท)	(๗) วัตถุประสงค์	(๘) ตัวชี้วัด	(๙) เป้าหมาย
กศ.๕๑	ยุทธศาสตร์ที่ ๒ การพัฒนาจัดการศึกษาและ ยกระดับคุณภาพชีวิตและ ระบบสุขภาพให้มีคุณภาพ อย่างครอบคลุม	โครงการอาหารกลางวัน โรงเรียนโคกหินโปง	๕๕๒,๐๐๐	อุดหนุนงบประมาณให้กับโรงเรียนบ้านโคกหินโปง ๑.นักเรียนมีอาหารกลางวันรับประทาน ครบทุกวัน ครบทุกคน ๒.นักเรียนมีภาวะโภชนาการที่ดี	นักเรียนทุกคน	นักเรียนโรงเรียน บ้านโคกหินโปง
กศ.๕๒	ยุทธศาสตร์ที่ ๒ การพัฒนาจัดการศึกษาและ ยกระดับคุณภาพชีวิตและ ระบบสุขภาพให้มีคุณภาพ อย่างครอบคลุม	โครงการจัดงานวันเด็ก แห่งชาติ	๕๐๐,๐๐๐	๑. เพื่อจัดกิจกรรมให้เด็กและเยาวชนได้เข้า ร่วมกิจกรรมอย่างหลากหลายในบรรยากาศ ที่สนุกสนาน ๒. เพื่อเพิ่มพูนความรู้ ทักษะเชื่อมโยงสู่การ นำไปใช้ตามความเหมาะสมและส่งเสริมพัฒนา การด้านร่างกาย สติปัญญา อารมณ์และสังคม ๓. เพื่อให้หน่วยงานภาครัฐ ภาคเอกชนผู้นำท้องถิ่น สถานศึกษาในเขตตำบลบ้านเป็ด ตระหนักถึงความ สำคัญและการมีส่วนร่วมในการจัดกิจกรรมเพื่อ ส่งเสริมการพัฒนาเด็กและเยาวชน	เด็ก เยาวชน และผู้ร่วม ประกอบกิจกรรม ไม่น้อยกว่า๑,๐๐๐ คน	เด็ก เยาวชน และผู้ร่วม ประกอบกิจกรรม
กศ.๕๓	ยุทธศาสตร์ที่ ๒ การพัฒนาจัดการศึกษาและ ยกระดับคุณภาพชีวิตและ ระบบสุขภาพให้มีคุณภาพ อย่างครอบคลุม	โครงการอาหารเสริม (นม)	๓,๑๑๔,๖๐๐	เพื่อจัดซื้ออาหารเสริม (นม) ให้เด็กเล็กและ นักเรียนของสถานศึกษาในสังกัดเทศบาล เมืองบ้านเป็ดและสถานศึกษาสังกัด สพฐ. ในเขตพื้นที่เทศบาลเมืองบ้านเป็ด	เด็กเล็กและนักเรียนของ สถานศึกษาในสังกัด เทศบาลเมืองบ้านเป็ด และสังกัด สพฐ. ในเขต พื้นที่เทศบาลเมือง บ้านเป็ด ร้อยละ ๑๐๐	เด็กเล็กและนักเรียนของ สถานศึกษาในสังกัด เทศบาลเมืองบ้านเป็ด และสังกัด สพฐ. ในเขต พื้นที่เทศบาลเมือง บ้านเป็ด

(๓) รหัส ความเสี่ยง	(๔) ยุทธศาสตร์ที่รับผิดชอบ	(๕) โครงการ/กิจกรรม/ ภารกิจของ อปท.ที่สำคัญ	(๖) งบประมาณ (บาท)	(๗) วัตถุประสงค์	(๘) ตัวชี้วัด	(๙) เป้าหมาย
กศ.๕๔	ยุทธศาสตร์ที่ ๒ การพัฒนาจัดการศึกษาและ ยกระดับคุณภาพชีวิตและ ระบบสุขภาพให้มีคุณภาพ อย่างครอบคลุม	โครงการแข่งขันกีฬา บ้านเป็ดมินิมารารอน	๑,๐๐๐,๐๐๐	๑.เพื่อจัดการแข่งขันกีฬากีฬาบ้านเป็ดมินิมารารอน ๒.เพื่อสร้างความตระหนักให้เยาวชน ประชาชน ในเขตพื้นที่ตำบลบ้านเป็ดและประชาชนทั่วไป หันมาสนใจการวิ่งออกกำลังกาย เป็นการสร้างเสริมสุขภาพให้แข็งแรง ๓.เพื่อเป็นการส่งเสริมและรณรงค์ให้เยาวชนใช้ เวลาว่างให้เกิดประโยชน์และห่างไกลยาเสพติด และอบายมุข ๔.เพื่อสานสัมพันธ์และสร้างพลังสามัคคีของ คนในชุมชน ๕.เพื่อสนับสนุนและประชาสัมพันธ์ แหล่งท่องเที่ยวของเทศบาลตำบลบ้านเป็ด และสร้างรายได้ให้กับประชาชนในพื้นที่	๑,๕๐๐ คน ขึ้นไป	เด็ก เยาวชนและประชาชน ในตำบลบ้านเป็ด และผู้สนใจ

(๓) รหัส ความเสี่ยง	(๔) ยุทธศาสตร์ที่รับผิดชอบ	(๕) โครงการ/กิจกรรม/ ภารกิจของ อปท.ที่สำคัญ	(๖) งบประมาณ (บาท)	(๗) วัตถุประสงค์	(๘) ตัวชี้วัด	(๙) เป้าหมาย
กศ.๕๕	ยุทธศาสตร์ที่ ๒ การพัฒนาจัดการศึกษาและ ยกระดับคุณภาพชีวิตและ ระบบสุขภาพให้มีคุณภาพ อย่างครอบคลุม	โครงการแข่งขันกีฬา และออกกำลังกาย	๕๐๐,๐๐๐	๑. เพื่อจัดการแข่งขันกีฬาและออกกำลังกาย ๒. เพื่อให้เด็ก และเยาวชนในเขตเทศบาล ตำบลบ้านเปิด ได้ใช้เวลาว่างให้เกิดประโยชน์ ได้ออกกำลังกาย และห่างไกลยาเสพติด ๓. เพื่อประชาสัมพันธ์กิจกรรมและส่งเสริมการ ท่องเที่ยวภายในเขตพื้นที่เทศบาลตำบลบ้านเปิด ๔. เพื่อส่งเสริมพัฒนาศักยภาพนักกีฬาฟุตบอลตำบล บ้านเปิดไปสู่ความเป็นเลิศอย่างต่อเนื่องเป็นระบบ ๕. เพื่อสร้างนักกีฬาและผลงานการกีฬาของ ตำบลบ้านเปิดและจังหวัดขอนแก่น ๖. เพื่อบำรุงปรับปรุงสนามกีฬาฟุตบอลที่ใช้ใน การจัดการแข่งขันให้มีความพร้อมสำหรับการ จัดการแข่งขันและบริการสาธารณะประโยชน์ สำหรับประชาชนตำบลบ้านเปิด	๑ ครั้ง/ปี	จัดการแข่งขันกีฬา และออกกำลังกาย
กศ.๕๖	ยุทธศาสตร์ที่ ๒ การพัฒนาจัดการศึกษาและ ยกระดับคุณภาพชีวิตและ ระบบสุขภาพให้มีคุณภาพ อย่างครอบคลุม	โครงการแข่งขันกีฬาสาน สัมพันธ์ตำบลบ้านเปิด	๓๐๐,๐๐๐	๑. เพื่อจัดการแข่งขันกีฬาสากลและกีฬาพื้นบ้าน ๒. เพื่อสร้างความรักความสามัคคีในตำบลบ้านเปิด ๓. เพื่อพัฒนาทักษะทางกีฬาของประชาชน ในตำบลบ้านเปิด	ผู้เข้าร่วมโครงการ ไม่น้อยกว่า ๕๐๐ คน	ผู้บริหาร สมาชิกสภา เทศบาล พนักงานเทศบาล พนักงานจ้าง และ ประชาชนในตำบลบ้านเปิด เข้าร่วมการแข่งขันกีฬา สานสัมพันธ์ตำบลบ้านเปิด

(๓) รหัส ความเสี่ยง	(๔) ยุทธศาสตร์ที่รับผิดชอบ	(๕) โครงการ/กิจกรรม/ ภารกิจของ อปท.ที่สำคัญ	(๖) งบประมาณ (บาท)	(๗) วัตถุประสงค์	(๘) ตัวชี้วัด	(๙) เป้าหมาย
กศ.๕๗	ยุทธศาสตร์ที่ ๒ การพัฒนาจัดการศึกษาและ ยกระดับคุณภาพชีวิตและ ระบบสุขภาพให้มีคุณภาพ อย่างครอบคลุม	โครงการแข่งขันกีฬา นักเรียนกลุ่มเครือข่าย โรงเรียนในสังกัดองค์กร ปกครองส่วนท้องถิ่น	๑๘๕,๐๐๐	๑. เพื่อเสริมสร้างทักษะทางกีฬา ๒. เพื่อยกระดับการกีฬาสู่ความเป็นเลิศ	๕๐ คน	นักเรียนและครูโรงเรียน เทศบาลบ้านเป็ด
กศ.๕๘	ยุทธศาสตร์ที่ ๒ การพัฒนาจัดการศึกษาและ ยกระดับคุณภาพชีวิตและ ระบบสุขภาพให้มีคุณภาพ อย่างครอบคลุม	โครงการแข่งขันกีฬา นักเรียนสังกัดองค์กร ปกครองส่วนท้องถิ่น ระดับภาคตะวันออกเฉียงเหนือ	๓๐๐,๐๐๐	๑. เพื่อเสริมสร้างทักษะทางกีฬา ๒. เพื่อยกระดับการกีฬาสู่ความเป็นเลิศ	๕๐ คน	นักเรียนและครูโรงเรียน เทศบาลบ้านเป็ด
กศ.๕๙	ยุทธศาสตร์ที่ ๒ การพัฒนาจัดการศึกษาและ ยกระดับคุณภาพชีวิตและ ระบบสุขภาพให้มีคุณภาพ อย่างครอบคลุม	โครงการสนับสนุนทุน การศึกษาสำหรับนัก ศึกษาและการให้ความ ช่วยเหลือนักเรียน	๘๐๐,๐๐๐	๑. เพื่อสนับสนุนทุนการศึกษาให้แก่นักเรียนที่ เรียนดี มีความประพฤติดี ยากไร้หรือผู้ด้อยโอกาส ๒. เพื่อให้การช่วยเหลือนักเรียนที่ยากไร้ หรือ ด้อยโอกาส	นักศึกษาและนักเรียน จำนวนไม่น้อยกว่า ๑๒๐ คน /ปี	นักเรียน นักศึกษา ในเขต พื้นที่ตำบลบ้านเป็ด
กศ.๖๐	ยุทธศาสตร์ที่ ๓ การพัฒนาและอนุรักษ์ศิลปปะ และวัฒนธรรมในทุกมิติ	โครงการงานประเพณี ลอยกระทง	๑,๕๐๐,๐๐๐	๑. เพื่อจัดกิจกรรมส่งเสริมและอนุรักษ์ประเพณี ลอยกระทงให้คงอยู่สืบไป ๒. เพื่อส่งเสริมการท่องเที่ยวในตำบลบ้านเป็ด ๓. เพื่อสร้างรายได้ให้แก่ประชาชนในท้องถิ่น	๑ ครั้ง	จัดงานประเพณี ลอยกระทง

(๓) รหัส ความเสี่ยง	(๔) ยุทธศาสตร์ที่รับผิดชอบ	(๕) โครงการ/กิจกรรม/ ภารกิจของ อปท.ที่สำคัญ	(๖) งบประมาณ (บาท)	(๗) วัตถุประสงค์	(๘) ตัวชี้วัด	(๙) เป้าหมาย
กศ.๖๑	ยุทธศาสตร์ที่ ๓ การพัฒนาและอนุรักษ์ศิลปะ และวัฒนธรรมในทุกมิติ	โครงการสืบสานประเพณี วันเข้าพรรษา	๒๐๐,๐๐๐	๑. เพื่อให้ประชาชนมีส่วนร่วมในการอนุรักษ์ และสืบสานประเพณีวันเข้าพรรษา ๒. เพื่อส่งเสริมทำนุบำรุงศาสนา	ผู้เข้าร่วมโครงการ ไม่น้อยกว่า ๒๐๐ คน	ประชาชนในตำบลบ้านเปิด ร่วมหล่อเทียนพรรษา และถวายเทียนพรรษา
กศ.๖๒	ยุทธศาสตร์ที่ ๓ การพัฒนาและอนุรักษ์ศิลปะ และวัฒนธรรมในทุกมิติ	โครงการสืบสานประเพณี สงกรานต์และผู้สูงอายุ แห่งชาติ	๑,๐๐๐,๐๐๐	๑. เพื่อจัดกิจกรรมการสืบสานประเพณีสงกรานต์ และจัดกิจกรรมส่งเสริมคุณภาพชีวิตของ ผู้สูงอายุเนื่องในวันผู้สูงอายุ ๒. ส่งเสริมการมีส่วนร่วมของประชาชนใน ท้องถิ่น	ผู้เข้าร่วมโครงการ ไม่น้อยกว่า ๑,๐๐๐ คน	ประชาชนในตำบลบ้านเปิด มีส่วนร่วมสืบสาน ประเพณีสงกรานต์ เช่น การสรงน้ำพระ การรดน้ำ คำหัวผู้สูงอายุ ฯลฯ และร่วมกิจกรรมส่งเสริม คุณภาพชีวิตของผู้สูงอายุ
กยง.๖๓	ยุทธศาสตร์ที่ ๕ ยุทธศาสตร์การพัฒนาระบบ บริหารจัดการองค์กรและ ส่งเสริมศักยภาพบุคลากร ให้เป็นองค์กรที่มีสมรรถนะสูง	โครงการอบรมให้ความรู้ ด้านการจัดทำงบประมาณ	๒๕๐,๐๐๐	เพื่อให้บุคลากรและผู้มีส่วนเกี่ยวข้อง มีความรู้ เรื่องการจัดทำงบประมาณถูกต้องตามระเบียบ กฎหมาย	จำนวนการตั้ง งบประมาณถูกต้อง ทุกกอง	ผู้บริหาร สมาชิกสภาเทศบาล พนักงานจ้างที่มีส่วนเกี่ยวข้อง ในการจัดทำงบประมาณ ระยะเวลาในการอบรม ๒ วัน จำนวนไม่เกิน ๑๐๐ คน
กยง.๖๔	ยุทธศาสตร์ ที่ ๕ ยุทธศาสตร์การพัฒนาระบบ บริหารจัดการองค์กรและ ส่งเสริมศักยภาพบุคลากร ให้เป็นองค์กรที่มีสมรรถนะสูง	โครงการพัฒนาการให้ บริการประชาชนด้วย ระบบสารสนเทศ	๒๕๐,๐๐๐	เพื่อนำระบบสารสนเทศเข้ามาให้บริการ แก่ประชาชน ลดขั้นตอนการให้บริการ ประชาชนและการปฏิบัติงานของเจ้าหน้าที่ และเพื่ออำนวยความสะดวกและตอบสนอง ความต้องการของประชาชน	จัดทำระบบสารสนเทศ เพื่อให้บริการประชาชน ผ่านช่องทาง LINE Official Account (Line OA) ของเทศบาล เมืองบ้านเปิด	ประชาชนได้รับบริการ ด้วยระบบสารสนเทศ ผ่านช่องทาง LINE Official Account (Line OA) ของเทศบาล เมืองบ้านเปิด

(๓) รหัส ความเสี่ยง	(๔) ยุทธศาสตร์ที่รับผิดชอบ	(๕) โครงการ/กิจกรรม/ ภารกิจของ อปท.ที่สำคัญ	(๖) งบประมาณ (บาท)	(๗) วัตถุประสงค์	(๘) ตัวชี้วัด	(๙) เป้าหมาย
กสด.๖๕	ยุทธศาสตร์ที่ ๒ การพัฒนาจัดการศึกษาและ ยกระดับคุณภาพชีวิตและ ระบบสุขภาพให้มีคุณภาพ อย่างครอบคลุม	โครงการพัฒนาและส่งเสริม การเรียนรู้ การมีส่วนร่วม สำหรับผู้สูงอายุ และบุคคล ที่จะเข้าสู่ผู้สูงอายุ (โรงเรียนผู้สูงอายุ)	๔๕๐,๐๐๐	เพื่อพัฒนาคุณภาพชีวิตและจัดการเรียนรู้ตลอด ชีวิตของผู้สูงอายุ	ผู้สูงอายุในเขตเทศบาล เมืองบ้านเป็ด	ผู้สูงอายุในเขตเทศบาล เมืองบ้านเป็ด
กสด.๖๖	ยุทธศาสตร์ที่ ๒ การพัฒนาจัดการศึกษาและ ยกระดับคุณภาพชีวิตและ ระบบสุขภาพให้มีคุณภาพ อย่างครอบคลุม	โครงการเวทีแลกเปลี่ยน ความรู้และพัฒนาศักยภาพ ความเป็นอยู่ผู้สูงอายุในเขต เทศบาลเมืองบ้านเป็ด	๒๕๐,๐๐๐	เพื่อให้ผู้สูงอายุ ได้มีโอกาสพูดคุย พบปะสังสรรค์ และแลกเปลี่ยนเรียนรู้ประสบการณ์กับบุคคล ในวัยเดียวกัน	ผู้สูงอายุในเขตเทศบาล เมืองบ้านเป็ด	ผู้สูงอายุในเขตเทศบาล เมืองบ้านเป็ด
กสด.๖๗	ยุทธศาสตร์ที่ ๒ การพัฒนาจัดการศึกษาและ ยกระดับคุณภาพชีวิตและ ระบบสุขภาพให้มีคุณภาพ อย่างครอบคลุม	โครงการเสริมสร้างศักยภาพ และส่งเสริมการเรียนรู้ ประสบการณ์ชีวิตกลุ่มสตรี ในเขตเทศบาลเมืองบ้านเป็ด	๓๐๐,๐๐๐	เพื่อสนับสนุนการรวมกลุ่มสตรีในการทำงาน ร่วมกันในพื้นที่ ส่งเสริมให้เกิดความสามัคคี มีความเข้มแข็ง เป็นฐานพลังในการขับเคลื่อน กิจกรรมต่างๆ เพื่อช่วยแก้ไขปัญหาให้กับชุมชน หมู่บ้าน และสังคม	กลุ่มสตรีในเขตเทศบาล เมืองบ้านเป็ด	กลุ่มสตรีในเขตเทศบาล เมืองบ้านเป็ด
กสด.๖๘	ยุทธศาสตร์ที่ ๒ การพัฒนาจัดการศึกษาและ ยกระดับคุณภาพชีวิตและ ระบบสุขภาพให้มีคุณภาพ อย่างครอบคลุม	เบี้ยยังชีพผู้สูงอายุ	๕๔,๑๒๙,๖๐๐	เพื่อยกระดับคุณภาพชีวิต ผู้สูงอายุ ให้มีรายได้เพิ่ม สามารถดำรงชีวิตในสังคมได้อย่างมีคุณภาพ	ผู้สูงอายุในเขตเทศบาล เมืองบ้านเป็ด	ผู้สูงอายุที่ได้รับเบี้ยยังชีพ

(๓) รหัส ความเสี่ยง	(๔) ยุทธศาสตร์ที่รับผิดชอบ	(๕) โครงการ/กิจกรรม/ ภารกิจของ อปท.ที่สำคัญ	(๖) งบประมาณ (บาท)	(๗) วัตถุประสงค์	(๘) ตัวชี้วัด	(๙) เป้าหมาย
กสด.๖๙	ยุทธศาสตร์ที่ ๒ การพัฒนาจัดการศึกษาและ ยกระดับคุณภาพชีวิตและ ระบบสุขภาพให้มีคุณภาพ อย่างครอบคลุม	เบี้ยยังชีพความพิการ	๑๑,๑๗๒,๐๐๐	เพื่อยกระดับคุณภาพชีวิต ผู้พิการ ให้มีรายได้เพิ่ม สามารถดำรงชีวิตในสังคมได้อย่างมีคุณภาพ	ผู้พิการในเขตเทศบาล เมืองบ้านเป็ด	ผู้พิการที่ได้รับเบี้ยยังชีพ
กสด.๗๐	ยุทธศาสตร์ที่ ๒ การพัฒนาจัดการศึกษาและ ยกระดับคุณภาพชีวิตและ ระบบสุขภาพให้มีคุณภาพ อย่างครอบคลุม	เบี้ยยังชีพผู้ป่วยเอดส์	๒๑๑,๒๐๐	เพื่อยกระดับคุณภาพชีวิต ผู้ป่วยเอดส์ ให้มีรายได้ เพิ่มสามารถดำรงชีวิตในสังคมได้อย่างมีคุณภาพ	ผู้ป่วยเอดส์ในเขตเทศบาล เมืองบ้านเป็ด	ผู้ป่วยเอดส์ที่ได้รับเบี้ยยังชีพ
กสด.๗๑	ยุทธศาสตร์ที่ ๒ การพัฒนาจัดการศึกษาและ ยกระดับคุณภาพชีวิตและ ระบบสุขภาพให้มีคุณภาพ อย่างครอบคลุม	โครงการเสริมสร้าง ศักยภาพและพัฒนา คุณภาพชีวิตคนพิการ ในเขตเทศบาลเมือง บ้านเป็ด	๒๐๐,๐๐๐	มีความรู้เกี่ยวกับสิทธิสวัสดิการขั้นพื้นฐาน สามารถเข้าถึงสิทธิคนพิการอย่างมีคุณภาพ	ผู้เข้าร่วมอบรมโครงการ	ผู้พิการและผู้ดูแลคนพิการ
กสด.๗๒	ยุทธศาสตร์ที่ ๒ การพัฒนาจัดการศึกษาและ ยกระดับคุณภาพชีวิตและ ระบบสุขภาพให้มีคุณภาพ อย่างครอบคลุม	โครงการฝึกอบรมและทัศน ศึกษาดูงานของผู้นำหมู่บ้าน /ชุมชน และประชาชนในเขต เทศบาลเมืองบ้านเป็ด	๑,๒๐๐,๐๐๐	เพื่อให้มีความรู้ ความเข้าใจและทราบถึงบทบาท การมีส่วนร่วมในการบริหาร จัดการหมู่บ้าน/ชุมชน ให้เกิดความเข้มแข็งอย่างยั่งยืน	ผู้นำหมู่บ้านคณะกรรมการ หมู่บ้าน ประชาชนใน เขตเทศบาลเมืองบ้านเป็ด จำนวน ๒๓ หมู่บ้าน	ผู้นำหมู่บ้าน คณะกรรมการ หมู่บ้าน ประชาชนในเขต เทศบาลเมืองบ้านเป็ด จำนวน ๒๓ หมู่บ้าน

(๓) รหัส ความเสี่ยง	(๔) ยุทธศาสตร์ที่รับผิดชอบ	(๕) โครงการ/กิจกรรม/ ภารกิจของ อปท.ที่สำคัญ	(๖) งบประมาณ (บาท)	(๗) วัตถุประสงค์	(๘) ตัวชี้วัด	(๙) เป้าหมาย
กสด.๗๓	ยุทธศาสตร์ที่ ๒ การพัฒนาจัดการศึกษาและ ยกระดับคุณภาพชีวิตและ ระบบสุขภาพให้มีคุณภาพ อย่างครอบคลุม	โครงการสร้างความเข้มแข็ง ให้กับชุมชน	๔๐๐,๐๐๐	เพื่อเสริมสร้างสนับสนุนให้หมู่บ้านชุมชน และสังคมเกิดความเข้มแข็ง รวมทั้งเป็นการ บูรณาการร่วมกันระหว่างหน่วยงานกับหมู่บ้าน	ผู้นำหมู่บ้านคณะกรรมการ หมู่บ้าน ประชาชนใน เขตเทศบาลเมืองบ้านเป็ด จำนวน ๒๓ หมู่บ้าน	ผู้นำหมู่บ้าน คณะกรรมการ หมู่บ้าน ประชาชนในเขต เทศบาลเมืองบ้านเป็ด จำนวน ๒๓ หมู่บ้าน
กสด.๗๔	ยุทธศาสตร์ที่ ๒ การพัฒนาจัดการศึกษาและ ยกระดับคุณภาพชีวิตและ ระบบสุขภาพให้มีคุณภาพ อย่างครอบคลุม	โครงการพัฒนาและส่งเสริม อาชีพของประชาชนในเขต เทศบาลเมืองบ้านเป็ด	๑๐๐,๐๐๐	เพื่อสร้างอาชีพเสริมหรืออาชีพอิสระที่จะสามารถ เป็นการเพิ่มรายได้ให้กับประชาชน	ประชาชนในเขตเทศบาล เมืองบ้านเป็ด จำนวน ๒๓ หมู่บ้าน	ประชาชนในเขตเทศบาล เมืองบ้านเป็ด จำนวน ๒๓ หมู่บ้าน
กสด.๗๕	ยุทธศาสตร์ที่ ๒ การพัฒนาจัดการศึกษาและ ยกระดับคุณภาพชีวิตและ ระบบสุขภาพให้มีคุณภาพ อย่างครอบคลุม	โครงการพัฒนาศักยภาพ สภาเด็กและเยาวชน	๑๐๐,๐๐๐	เพื่อให้มีความรู้ ความเข้าใจในบทบาทหน้าที่ของ คณะบริหารสภาเด็กและเยาวชน และมีความรู้ แนวทางขับเคลื่อนกิจกรรมของเด็กและเยาวชน	เด็กและเยาวชนในเขต เทศบาลเมืองบ้านเป็ด	เด็กและเยาวชนในเขต เทศบาลเมืองบ้านเป็ด

(๓) รหัส ความเสี่ยง	(๔) ยุทธศาสตร์ที่รับผิดชอบ	(๕) โครงการ/กิจกรรม/ ภารกิจของ อปท.ที่สำคัญ	(๖) งบประมาณ (บาท)	(๗) วัตถุประสงค์	(๘) ตัวชี้วัด	(๙) เป้าหมาย
กจ.๗๖	ยุทธศาสตร์ที่ ๕ ยุทธศาสตร์การพัฒนาระบบ บริหารจัดการองค์กรและ ส่งเสริมศักยภาพบุคลากร ให้เป็นองค์กรที่มีสมรรถนะสูง	โครงการพัฒนาศักยภาพ และทัศนศึกษาดูงานเพื่อ เพิ่มประสิทธิภาพ การ ปฏิบัติงานของ คณะ ผู้บริหาร สมาชิกสภา เทศบาล พนักงานเทศบาล ลูกจ้างและพนักงานจ้าง	๕๐๐,๐๐๐	เพื่อฝึกอบรมพัฒนาองค์ความรู้ทัศนคติในการทำงาน เสริมสร้างความสามัคคีในองค์กร และศึกษาดูงาน หน่วยงานอื่นในพื้นที่ต่างจังหวัด เพื่อนำความรู้มา ประยุกต์พัฒนาต่อยอดในองค์กร	ผู้เข้าร่วมโครงการ จำนวน ๑๐๐ คน	ประกอบด้วย ๑. คณะผู้บริหาร ๒. สมาชิกสภาเทศบาล ๓. พนักงานเทศบาลและ ลูกจ้าง ๔. พนักงานครูและ บุคลากรทางการศึกษา ของเทศบาลเมืองบ้านเป็ด
กจ.๗๗	ยุทธศาสตร์ที่ ๑ การพัฒนาเมืองให้เป็นเมือง น่าอยู่เหมาะแก่การอยู่อาศัย และประกอบอาชีพ	โครงการจ้างนักเรียน/ นักศึกษาทำงานในช่วง ปิดภาคเรียน	๓๕๐,๐๐๐	๑. เพื่อสร้างรายได้ให้แก่นักเรียน นักศึกษาเป็นการ บรรเทาปัญหาความเดือดร้อนของผู้ปกครองและ เป็นการกระตุ้นเศรษฐกิจในชุมชน ๒. เพื่อสนับสนุนให้เยาวชนได้ใช้เวลาว่างให้เป็น ประโยชน์อันเป็นการป้องกันการยุ่งเกี่ยวกับ อบายมุข สิ่งเสพติด ๓. เพื่อให้นักเรียน นักศึกษาได้รับประสบการณ์ จากการทำงานเพื่อไปประกอบอาชีพในอนาคต ข้างหน้า	ผู้เข้าร่วมโครงการ จำนวน ๑๕๐ คน	ประกอบด้วย ๑. นักเรียน นักศึกษา ๒. มีอายุตั้งแต่ ๑๕ ปี ขึ้นไป ๓. มีวุฒิการศึกษาไม่ต่ำกว่า มัธยมศึกษาตอนต้น มีภูมิลำเนาอยู่ในพื้นที่ ตำบลบ้านเป็ด

แบบ บส.๒

ชื่อหน่วยงาน เทศบาลเมืองบ้านเปิด (๑)
การวิเคราะห์โอกาส ผลกระทบ และการตอบสนองความเสี่ยง
ประจำปีงบประมาณ พ.ศ. ๒๕๖๙ (๒)

(๓) รหัส ความเสี่ยง	(๔) โครงการ/กิจกรรม/ ภารกิจของ อปท.ที่สำคัญ	(๕) วัตถุประสงค์	(๖) ผู้รับผิดชอบ	(๗) ความเสี่ยง	(๘) ประเภท ความเสี่ยง	(๙) คะแนน โอกาส	(๑๐) คะแนน ผลกระทบ	(๑๑) คะแนนระดับ ความเสี่ยง (๙)×(๑๐)	(๑๒) วิธีการ ตอบสนอง ความเสี่ยง
สป. ๑	โครงการ ผูกอบรมการใช้ ถังดับเพลิงประจำหมู่บ้าน	๑. เพื่อเพิ่มศักยภาพของประชาชนในชุมชนให้เกิด ความรู้ความชำนาญตระหนักรู้ความปลอดภัย ด้านอัคคีภัย ๒. เพื่อลดอัตราการเกิดอัคคีภัยลดลงหรือไม่เกิดขึ้น ๓. เพื่อมอบถังดับเพลิงในเขตพื้นที่เทศบาลเมือง บ้านเปิด ทั้ง ๒๓ หมู่บ้าน	สำนักปลัด เทศบาล (งานป้องกันฯ)	๑. ประชาชนผู้สมัครเข้า รับการฝึกอบรมมีจำนวน น้อย	○	๓	๓	๙	การทำแผนฉุกเฉิน เป็นการระบุขั้นตอน เมื่อเกิดเหตุการณ์ ความเสี่ยงขึ้น โดยระบุ บุคคลและวิธีการ ดำเนินการที่ชัดเจน
สป. ๒	โครงการช่วยเหลือประชาชน ตามอำนาจหน้าที่ขององค์กร ปกครองส่วนท้องถิ่น กรณี เจ็บป่วยหรือฟื้นฟูหลังเกิด สาธารณภัย	๑. เพื่อช่วยเหลือด้านการดำรงชีพโดยช่วยเหลือ เป็นสิ่งของ หรือจ่ายเป็นเงินโดยคำนึงถึงสภาพ ตามความเหมาะสม ๒. เพื่อช่วยเหลือด้านสังคมสงเคราะห์ ๓. เพื่อช่วยเหลือด้านการแพทย์และสาธารณสุข ๔. เพื่อช่วยเหลือด้านการเกษตรแก่ผู้ประสบภัย ที่ขึ้นทะเบียน ๕. ช่วยเหลือด้านบรรเทาสาธารณภัย ๖. ช่วยเหลือด้านการปฏิบัติงานให้ความช่วย เหลือผู้ประสบภัย	สำนักปลัด เทศบาล (งานป้องกันฯ)	๑.งบประมาณมีอยู่อย่าง จำกัด	F	๒	๓	๖	ใช้มาตรการการเฝ้า ระวังโดยกำหนด ข้อมูลที่ต้องมีการ เก็บรวบรวม การวิเคราะห์ การแจ้งเตือน/การ ดำเนินการเมื่อ เหตุการณ์เกิดขึ้น

(๓) รหัส ความเสี่ยง	(๔) โครงการ/กิจกรรม/ ภารกิจของ อปท.ที่สำคัญ	(๕) วัตถุประสงค์	(๖) ผู้รับผิดชอบ	(๗) ความเสี่ยง	(๘) ประเภท ความเสี่ยง	(๙) คะแนน โอกาส	(๑๐) คะแนน ผลกระทบ	(๑๑) คะแนนระดับ ความเสี่ยง (๙)×(๑๐)	(๑๒) วิธีการ ตอบสนอง ความเสี่ยง
สป. ๓	โครงการแก้ไขปัญหาน้ำท่วม และปัญหาภัยแล้ง อัคคีภัย วาทภัยและสาธารณภัยอื่นๆ	๑. เพื่อป้องกันและแก้ไขปัญหาน้ำท่วมฯลฯ ในเขตพื้นที่เทศบาลเมืองบ้านเป็ด ๒. เพื่อบรรเทาความเสียหายและความเดือดร้อน ของประชาชน ที่เคยได้รับผลกระทบจากการเกิด สาธารณภัยในพื้นที่ ๓. เพื่อสูบน้ำระบายน้ำบึงหนองโคตรให้มีระดับ ลดลง ๓ เมตร เพื่อใช้เป็นที่ระองรับน้ำฝนจาก ธรรมชาติจากที่ต่างๆ ไม่ให้ท่วมขังพื้นที่ๆเคยท่วม เป็นประจำปี	สำนักปลัด เทศบาล (งานป้องกันฯ)	๑.ขาดความรู้ ความเชี่ยวชาญ ในการปฏิบัติงาน ของเจ้าหน้าที่ผู้ปฏิบัติงาน ๒.ขาดแคลนวัสดุอุปกรณ์ และเครื่องมือ ในการ ปฏิบัติงาน	R	๓	๓	๙	ใช้มาตรการการเฝ้า ระวังโดยกำหนด ข้อมูลที่ต้องมีการ เก็บรวบรวม การวิเคราะห์ การแจ้งเตือน/การ ดำเนินการเมื่อ เหตุการณ์เกิดขึ้น
สป. ๔	โครงการเสริมสร้างความ มั่นคงและความปลอดภัยใน ชีวิตและทรัพย์สินของ ประชาชนของสถานีตำรวจ ภูธรบ้านเป็ด (เงินอุดหนุน)	๑. เพื่อเพิ่มประสิทธิภาพในการรักษาความมั่นคง และความปลอดภัยในชีวิตและทรัพย์สินของ ประชาชน ๒. เพื่อป้องกันการเกิดอาชญากรรม ๓. เพื่อป้องกันการแพร่ระบาดของยาเสพติด ๔. เพื่อป้องกันการเกิดอุบัติเหตุบนท้องถนน ๕. เพื่อให้ความรู้และพัฒนาบุคลากรของสถานี ตำรวจภูธรบ้านเป็ด	สำนักปลัด เทศบาล (งานป้องกันฯ)	๑.ขาดความรู้ ความเชี่ยวชาญ ในการปฏิบัติงาน ของเจ้าหน้าที่ผู้ปฏิบัติงาน	O T R	๓	๓	๙	การส่งเสริมหรือ ผลักดันเหตุการณ์ที่ อาจจะเกิดขึ้นเมื่อ เหตุการณ์ที่อาจจะ เกิดขึ้นส่งผลกระทบ เชิงบวกกับองค์กร

(๓) รหัส ความเสี่ยง	(๔) โครงการ/กิจกรรม/ ภารกิจของ อปท.ที่สำคัญ	(๕) วัตถุประสงค์	(๖) ผู้รับผิดชอบ	(๗) ความเสี่ยง	(๘) ประเภท ความเสี่ยง	(๙) คะแนน โอกาส	(๑๐) คะแนน ผลกระทบ	(๑๑) คะแนนระดับ ความเสี่ยง (๙)×(๑๐)	(๑๒) วิธีการ ตอบสนอง ความเสี่ยง
กค. ๕	โครงการรณรงค์ประชาสัมพันธ์จัดเก็บภาษีอากรและค่าธรรมเนียม	<p>๑. เพื่อเพิ่มประสิทธิภาพและประสิทธิผลในการจัดเก็บรายได้ของเทศบาลให้ได้มากขึ้น</p> <p>๒. เพื่อเป็นการเพิ่มรายได้ของเทศบาลโดยสามารถจัดเก็บภาษีและค่าธรรมเนียมได้อย่างทั่วถึงครบถ้วนถูกต้องเป็นธรรมและสะดวกรวดเร็ว</p> <p>๓. เพื่อกระตุ้นประชาชนให้มีการ ตื่นตัวในการเสียภาษีมากขึ้น</p> <p>๔. เพื่อเป็นประโยชน์ในการบริหารงานของเทศบาล</p> <p>๕. เพื่อให้ประชาชนเกิดความรู้ความเข้าใจในการชำระภาษีมากขึ้น</p> <p>๖. เพื่อให้ประชาชนเข้ามามีส่วนร่วมในการชำระภาษี</p> <p>๗. เพื่อให้ประชาชนได้รู้ระยะเวลาในการชำระภาษี</p>	กองคลัง	<p>๑. ระบบแผนที่ภาษีและทะเบียนทรัพย์สินยังไม่สามารถใช้งานได้อย่างสมบูรณ์ เนื่องจากการบันทึกฐานข้อมูลผู้เสียภาษียังไม่ครบถ้วนจึงทำให้การจัดเก็บภาษีไม่ทั่วถึง ครบถ้วน</p> <p>๒. ประชาชนยังขาดความรู้ความเข้าใจ ในเรื่องของการเสียภาษี</p> <p>๓. ประชาชนบางส่วนมาชำระภาษีสล่าช้าไม่ตรงตามวันเวลาที่กำหนด</p>	O L T	๒	๒	๔	ใช้มาตรการการเฝ้าระวังโดยกำหนดข้อมูลที่ต้องมีการเก็บรวบรวมการวิเคราะห์การแจ้งเตือน/การดำเนินการเมื่อเหตุการณ์เกิดขึ้น
กข.๖	โครงการก่อสร้างถนนค.ส.ล. และก่อสร้างวางท่อระบายน้ำพร้อมบ่อพักฝ้าเหล็กหล่อและค.ส.ล.หลังท่อ หมู่ ๑ บ้านเปิด (หน้าศาลาอเนกประสงค์สามแยก ถึงบ้านนางสุพร)	เพื่อแก้ไขปัญหาน้ำท่วมและอำนวยความสะดวกแก่ผู้ใช้เส้นทางคมนาคมในพื้นที่	กองช่าง	กระบวนการทำงานไม่เป็นไปตามแผนดำเนินงานที่วางไว้เนื่องจากการจัดสรรงบประมาณไม่เป็นไปตามที่คาดไว้	O	๓	๓	๙	๑.ยอมรับความเสี่ยงโดยไม่ดำเนินการจัดการความเสี่ยงเนื่องจากความเสี่ยงอยู่ในระดับที่ยอมรับได้

(๓) รหัส ความเสี่ยง	(๔) โครงการ/กิจกรรม/ ภารกิจของ อปท.ที่สำคัญ	(๕) วัตถุประสงค์	(๖) ผู้รับผิดชอบ	(๗) ความเสี่ยง	(๘) ประเภท ความเสี่ยง	(๙) คะแนน โอกาส	(๑๐) คะแนน ผลกระทบ	(๑๑) คะแนนระดับ ความเสี่ยง (๙)×(๑๐)	(๑๒) วิธีการ ตอบสนอง ความเสี่ยง
กข.๗	โครงการก่อสร้างขยายไหล่ ทางคอนกรีตเสริมเหล็ก หมู่ ๑ บ้านเบ็ด (หน้าโรงเรียนบ้านเบ็ด ทิศตะวันออก)	เพื่ออำนวยความสะดวกแก่ผู้ใช้เส้นทางคมนาคม ในพื้นที่	กองช่าง	กระบวนการทำงาน ไม่เป็นไปตามแผนดำเนิน งานที่วางไว้เนื่องจากการ จัดสรรงบประมาณไม่เป็น ไปตามที่คาดไว้	○	๓	๓	๙	๑.ยอมรับความเสี่ยง โดยไม่ดำเนินการจัด การความเสี่ยงเนื่อง จากความเสียหายอยู่ใน ระดับที่ยอมรับได้
กข.๘	โครงการก่อสร้างขยายไหล่ ทางคอนกรีตเสริมเหล็ก หมู่ ๑ บ้านเบ็ด (หน้าวัดท่าบึงด้านทิศ ตะวันออกและทิศเหนือ)	เพื่ออำนวยความสะดวกแก่ผู้ใช้เส้นทางคมนาคม ในพื้นที่	กองช่าง	กระบวนการทำงาน ไม่เป็นไปตามแผนดำเนิน งานที่วางไว้เนื่องจากการ จัดสรรงบประมาณไม่เป็น ไปตามที่คาดไว้	○	๓	๓	๙	๑.ยอมรับความเสี่ยง โดยไม่ดำเนินการจัด การความเสี่ยงเนื่อง จากความเสียหายอยู่ใน ระดับที่ยอมรับได้
กข.๙	โครงการก่อสร้างวางท่อ ระบายน้ำพร้อมบ่อพักและ รางวิค.ส.ล. หมู่ ๒ บ้านเบ็ด (เส้นหน้าร้านก๋วยเตี๋ยวไก่อ๊ มะระ ถึงถนนศรีจันทร์)	เพื่อแก้ไขปัญหาน้ำท่วมในพื้นที่	กองช่าง	กระบวนการทำงาน ไม่เป็นไปตามแผนดำเนิน งานที่วางไว้เนื่องจากการ จัดสรรงบประมาณไม่เป็น ไปตามที่คาดไว้	○	๓	๓	๙	๑.ยอมรับความเสี่ยง โดยไม่ดำเนินการจัด การความเสี่ยงเนื่อง จากความเสียหายอยู่ใน ระดับที่ยอมรับได้

(๓) รหัส ความเสี่ยง	(๔) โครงการ/กิจกรรม/ ภารกิจของ อปท.ที่สำคัญ	(๕) วัตถุประสงค์	(๖) ผู้รับผิดชอบ	(๗) ความเสี่ยง	(๘) ประเภท ความเสี่ยง	(๙) คะแนน โอกาส	(๑๐) คะแนน ผลกระทบ	(๑๑) คะแนนระดับ ความเสี่ยง (๙)×(๑๐)	(๑๒) วิธีการ ตอบสนอง ความเสี่ยง
กช.๑๐	โครงการก่อสร้างวางท่อ ระบายน้ำพร้อมบ่อพักฝาท่อ เหล็กหล่อและค.ส.ล.หลังท่อ หมู่ ๓ บ้านเป็ด (จากบ้าน นางเหมื่อน สิทธิ ถึงบ้าน นางบุญ บุญจวง)	เพื่อแก้ไขปัญหาน้ำท่วมในพื้นที่	กองช่าง	๑.ผู้รับจ้างอาจเข้า ดำเนินการช้า ๒.มีสภาพแวดล้อมที่ ควบคุมไม่ได้เป็นอุปสรรคที่ เกิดขึ้นระหว่างการก่อสร้าง เช่น สภาพพื้นที่,สภาพ อากาศไม่เหมาะสมกับ การดำเนินการก่อสร้าง ขณะนั้น	○	๓	๓	๙	๑.ยอมรับความเสี่ยง โดยไม่ดำเนินการจัด การความเสี่ยงเนื่อง จากความเสี่ยอยู่ใน ระดับที่ยอมรับได้
กช.๑๑	โครงการก่อสร้างถนนค.ส.ล. และก่อสร้างวางท่อระบายน้ำ พร้อมบ่อพักฝาท่อเหล็กหล่อ และ ค.ส.ล.หลังท่อ หมู่ ๔ บ้านโคกพันโปง (เส้นหน้า บ้านนางพิกุล ไชยสอน ถึง หน้าบ้าน นางอำนาจ เวชวรรณ)	เพื่อแก้ไขปัญหาน้ำท่วมและอำนวยความสะดวก แก่ผู้ใช้เส้นทางคมนาคมในพื้นที่	กองช่าง	๑.ผู้รับจ้างอาจเข้า ดำเนินการช้า ๒.มีสภาพแวดล้อมที่ ควบคุมไม่ได้เป็นอุปสรรคที่ เกิดขึ้นระหว่างการก่อสร้าง เช่น สภาพพื้นที่,สภาพ อากาศไม่เหมาะสมกับ การดำเนินการก่อสร้าง ขณะนั้น	○	๓	๓	๙	๑.ยอมรับความเสี่ยง โดยไม่ดำเนินการจัด การความเสี่ยงเนื่อง จากความเสี่ยอยู่ใน ระดับที่ยอมรับได้

(๓) รหัส ความเสี่ยง	(๔) โครงการ/กิจกรรม/ ภารกิจของ อปท.ที่สำคัญ	(๕) วัตถุประสงค์	(๖) ผู้รับผิดชอบ	(๗) ความเสี่ยง	(๘) ประเภท ความเสี่ยง	(๙) คะแนน โอกาส	(๑๐) คะแนน ผลกระทบ	(๑๑) คะแนนระดับ ความเสี่ยง (๙)×(๑๐)	(๑๒) วิธีการ ตอบสนอง ความเสี่ยง
กข.๑๒	โครงการก่อสร้างถนนค.ส.ล. และก่อสร้างวางท่อระบายน้ำ พร้อมบ่อพักผาเหล็กหล่อ และ ค.ส.ล.หลังท่อ หมู่ ๕ บ้านหัวทุ่ง (ซอยแพงมา)	เพื่อแก้ไขปัญหาน้ำท่วมและอำนวยความสะดวก แก่ผู้ใช้เส้นทางคมนาคมในพื้นที่	กองช่าง	๑.ผู้รับจ้างอาจเข้า ดำเนินการซ้ำ ๒.มีสภาพแวดล้อมที่ ควบคุมไม่ได้เป็นอุปสรรคที่ เกิดขึ้นระหว่างการก่อสร้าง เช่น สภาพพื้นที่,สภาพ อากาศไม่เหมาะสมกับ การดำเนินการก่อสร้าง ขณะนั้น	○	๓	๓	๙	๑.ยอมรับความเสี่ยง โดยไม่ดำเนินการจัด การความเสี่ยงเนื่อง จากความเสี่ยงอยู่ใน ระดับที่ยอมรับได้
กข.๑๓	โครงการก่อสร้างวางท่อ ระบายน้ำพร้อมบ่อพักผา เหล็กหล่อและค.ส.ล.หลังท่อ หมู่ ๗ บ้านกอก (ซอยพิสมัย หน้าโรงเรียนแก่นนคร วิทยาลัย ๒)	เพื่อแก้ไขปัญหาน้ำท่วมในพื้นที่	กองช่าง	๑.ผู้รับจ้างอาจเข้า ดำเนินการซ้ำ ๒.มีสภาพแวดล้อมที่ ควบคุมไม่ได้เป็นอุปสรรคที่ เกิดขึ้นระหว่างการก่อสร้าง เช่น สภาพพื้นที่,สภาพ อากาศไม่เหมาะสมกับ การดำเนินการก่อสร้าง ขณะนั้น	○	๓	๓	๙	๑.ยอมรับความเสี่ยง โดยไม่ดำเนินการจัด การความเสี่ยงเนื่อง จากความเสี่ยงอยู่ใน ระดับที่ยอมรับได้

(๓) รหัส ความเสี่ยง	(๔) โครงการ/กิจกรรม/ ภารกิจของ อปท.ที่สำคัญ	(๕) วัตถุประสงค์	(๖) ผู้รับผิดชอบ	(๗) ความเสี่ยง	(๘) ประเภท ความเสี่ยง	(๙) คะแนน โอกาส	(๑๐) คะแนน ผลกระทบ	(๑๑) คะแนนระดับ ความเสี่ยง (๙)×(๑๐)	(๑๒) วิธีการ ตอบสนอง ความเสี่ยง
กข.๑๔	โครงการก่อสร้างวางท่อ ระบายน้ำพร้อมบ่อพักผา เหล็กหล่อและค.ส.ล.หลังท่อ หมู่ ๘ บ้านหนองขาม (ซอยอภิชนอุทิศ ๖/๓)	เพื่อแก้ไขปัญหาน้ำท่วมในพื้นที่	กองช่าง	๑.ผู้รับจ้างอาจเข้า ดำเนินการช้า ๒.มีสภาพแวดล้อมที่ ควบคุมไม่ได้เป็นอุปสรรคที่ เกิดขึ้นระหว่างการก่อสร้าง เช่น สภาพพื้นที่,สภาพ อากาศไม่เหมาะสมกับ การดำเนินการก่อสร้าง ขณะนั้น	○	๔	๓	๑๒	๑.การลดโอกาสของ ความเสี่ยง
กข.๑๕	โครงการก่อสร้างวางท่อ ระบายน้ำพร้อมบ่อพักและ รางวิค.ส.ล. หมู่ ๑๐ บ้านคำไฮ (ถนนหน้าอาสารี สอร์ทถึงสินสง่าเพลส)	เพื่อแก้ไขปัญหาน้ำท่วมและอำนวยความสะดวก แก่ผู้ใช้เส้นทางคมนาคมในพื้นที่	กองช่าง	กระบวนการทำงานไม่ เป็นไปตามแผนดำเนินงาน ที่วางไว้เนื่องจากการ จัดสรรงบประมาณไม่เป็น ไปตามที่คาดไว้	○	๓	๓	๙	๑.ยอมรับความเสี่ยง โดยไม่ดำเนินการจัด การความเสี่ยงเนื่อง จากความเสียหายอยู่ใน ระดับที่ยอมรับได้
กข.๑๖	โครงการก่อสร้างวางท่อ ระบายน้ำพร้อมบ่อพักและ รางวิค.ส.ล. หมู่ ๑๐ บ้านคำไฮ(ซอยบ้านเลขที่๑๐ ถึงบ้านเลขที่๑๐๑/๓)	เพื่อแก้ไขปัญหาน้ำท่วมในพื้นที่	กองช่าง	กระบวนการทำงานไม่ เป็นไปตามแผนดำเนินงาน ที่วางไว้เนื่องจากการ จัดสรรงบประมาณไม่เป็น ไปตามที่คาดไว้	○	๓	๓	๙	๑.ยอมรับความเสี่ยง โดยไม่ดำเนินการจัด การความเสี่ยงเนื่อง จากความเสียหายอยู่ใน ระดับที่ยอมรับได้

(๓) รหัส ความเสี่ยง	(๔) โครงการ/กิจกรรม/ ภารกิจของ อปท.ที่สำคัญ	(๕) วัตถุประสงค์	(๖) ผู้รับผิดชอบ	(๗) ความเสี่ยง	(๘) ประเภท ความเสี่ยง	(๙) คะแนน โอกาส	(๑๐) คะแนน ผลกระทบ	(๑๑) คะแนนระดับ ความเสี่ยง (๙)×(๑๐)	(๑๒) วิธีการ ตอบสนอง ความเสี่ยง
กข.๑๗	โครงการก่อสร้างวางท่อ ระบายน้ำพร้อมบ่อกักและ รางวิค.ส.ล. หมู่ ๑๑ บ้านสันติสุข (ซอยวิชนีอุทิศ)	เพื่อแก้ไขปัญหาน้ำท่วมในพื้นที่	กองช่าง	กระบวนการทำงานไม่ เป็นไปตามแผนดำเนินงาน ที่วางไว้เนื่องจากการ จัดสรรงบประมาณไม่เป็น ไปตามที่คาดไว้	○	๓	๓	๙	๑.ยอมรับความเสี่ยง โดยไม่ดำเนินการจัด การความเสี่ยงเนื่อง จากความเสียงอยู่ใน ระดับที่ยอมรับได้
กข.๑๘	โครงการก่อสร้างเสริมผิว ลาดยาง (โดยวิธีOverlay Asphaltic Concrete) หมู่ ๑๑ บ้านสันติสุข (หน้าตลาดสันติสุข)	เพื่ออำนวยความสะดวกแก่ผู้ใช้เส้นทางคมนาคม ในพื้นที่	กองช่าง	๑.ผู้รับจ้างอาจเข้า ดำเนินการช้า ๒.มีสภาพแวดล้อมที่ ควบคุมไม่ได้เป็นอุปสรรคที่ เกิดขึ้นระหว่างการก่อสร้าง เช่น สภาพพื้นที่,สภาพ อากาศไม่เหมาะสมกับ การดำเนินการก่อสร้าง ขณะนั้น	○	๓	๓	๙	๑.ยอมรับความเสี่ยง โดยไม่ดำเนินการจัด การความเสี่ยงเนื่อง จากความเสียงอยู่ใน ระดับที่ยอมรับได้
กข.๑๙	โครงการก่อสร้างถนนค.ส.ล. หมู่ ๑๑ บ้านสันติสุข (ซอยข้างร้านยูโดวอช)	เพื่ออำนวยความสะดวกแก่ผู้ใช้เส้นทางคมนาคม ในพื้นที่	กองช่าง	กระบวนการทำงานไม่ เป็นไปตามแผนดำเนินงาน ที่วางไว้เนื่องจากการ จัดสรรงบประมาณไม่เป็น ไปตามที่คาดไว้	○	๓	๓	๙	๑.ยอมรับความเสี่ยง โดยไม่ดำเนินการจัด การความเสี่ยงเนื่อง จากความเสียงอยู่ใน ระดับที่ยอมรับได้

(๓) รหัส ความเสี่ยง	(๔) โครงการ/กิจกรรม/ ภารกิจของ อปท.ที่สำคัญ	(๕) วัตถุประสงค์	(๖) ผู้รับผิดชอบ	(๗) ความเสี่ยง	(๘) ประเภท ความเสี่ยง	(๙) คะแนน โอกาส	(๑๐) คะแนน ผลกระทบ	(๑๑) คะแนนระดับ ความเสี่ยง (๙)X(๑๐)	(๑๒) วิธีการ ตอบสนอง ความเสี่ยง
กข.๒๐	โครงการก่อสร้างวางท่อ ระบายน้ำพร้อมบ่อพักฝาท่อ เหล็กหล่อและค.ส.ล.หลังท่อ หมู่ ๑๒ บ้านกอกน้อย (แอมิติมาร์ท ถึงซอยแม่ยุพิน ข้างร้านน้ำปั่น)	เพื่อแก้ไขปัญหาน้ำท่วมในพื้นที่	กองช่าง	๑.ผู้รับจ้างอาจเข้า ดำเนินการช้า ๒.มีสภาพแวดล้อมที่ ควบคุมไม่ได้เป็นอุปสรรคที่ เกิดขึ้นระหว่างการก่อสร้าง เช่น สภาพพื้นที่,สภาพ อากาศไม่เหมาะสมกับ การดำเนินการก่อสร้าง ขณะนั้น	๐	๔	๓	๑๒	๑.การลดโอกาสของ ความเสี่ยง
กข.๒๑	โครงการก่อสร้างลานอเนก ประสงค์ ค.ส.ล. หมู่ ๑๒ บ้านกอกน้อย (ทางเข้าหมู่ บ้านกอกน้อยแถวเชิงน้อย)	เพื่ออำนวยความสะดวกของประชาชนในพื้นที่	กองช่าง	กระบวนการทำงานไม่ เป็นไปตามแผนดำเนิน งานที่วางไว้เนื่องจากการ จัดสรรงบประมาณไม่เป็น ไปตามที่คาดไว้	๐	๓	๓	๙	๑.ยอมรับความเสี่ยง โดยไม่ดำเนินการจัด การความเสี่ยงเนื่อง จากความเสียหายอยู่ใน ระดับที่ยอมรับได้

(๓) รหัส ความเสี่ยง	(๔) โครงการ/กิจกรรม/ ภารกิจของ อปท.ที่สำคัญ	(๕) วัตถุประสงค์	(๖) ผู้รับผิดชอบ	(๗) ความเสี่ยง	(๘) ประเภท ความเสี่ยง	(๙) คะแนน โอกาส	(๑๐) คะแนน ผลกระทบ	(๑๑) คะแนนระดับ ความเสี่ยง (๙)×(๑๐)	(๑๒) วิธีการ ตอบสนอง ความเสี่ยง
กข.๒๒	โครงการก่อสร้างวางท่อ ระบายน้ำพร้อมบ่อพักฝาท่อ เหล็กหล่อและค.ส.ล.หลังท่อ หมู่ ๑๓ บ้านพรสวรรค์ (ซอย ๗)	เพื่อแก้ไขปัญหาน้ำท่วมในพื้นที่	กองช่าง	๑.ผู้รับจ้างอาจเข้า ดำเนินการช้า ๒.มีสภาพแวดล้อมที่ ควบคุมไม่ได้เป็นอุปสรรคที่ เกิดขึ้นระหว่างการก่อสร้าง เช่น สภาพพื้นที่,สภาพ อากาศไม่เหมาะสมกับ การดำเนินการก่อสร้าง ขณะนั้น	○	๔	๓	๑๒	๑.การลดโอกาสของ ความเสี่ยง
กข.๒๓	โครงการก่อสร้างวางท่อ ระบายน้ำพร้อมบ่อพักฝาท่อ เหล็กหล่อและค.ส.ล.หลังท่อ หมู่ ๑๕ บ้านหนองขาม (ซอย ๔ เชื่อมซอย ๓)	เพื่อแก้ไขปัญหาน้ำท่วมในพื้นที่	กองช่าง	๑.ผู้รับจ้างอาจเข้า ดำเนินการช้า ๒.มีสภาพแวดล้อมที่ ควบคุมไม่ได้เป็นอุปสรรคที่ เกิดขึ้นระหว่างการก่อสร้าง เช่น สภาพพื้นที่,สภาพ อากาศไม่เหมาะสมกับ การดำเนินการก่อสร้าง ขณะนั้น	○	๔	๓	๑๒	๑.การลดโอกาสของ ความเสี่ยง

(๓) รหัส ความเสี่ยง	(๔) โครงการ/กิจกรรม/ ภารกิจของ อปท.ที่สำคัญ	(๕) วัตถุประสงค์	(๖) ผู้รับผิดชอบ	(๗) ความเสี่ยง	(๘) ประเภท ความเสี่ยง	(๙) คะแนน โอกาส	(๑๐) คะแนน ผลกระทบ	(๑๑) คะแนนระดับ ความเสี่ยง (๙)×(๑๐)	(๑๒) วิธีการ ตอบสนอง ความเสี่ยง
กข.๒๔	โครงการก่อสร้างถนนค.ส.ล. พร้อมก่อสร้างวางท่อระบาย น้ำพร้อมบ่อพักฝาท่อเหล็กหล่อ และค.ส.ล.หลังท่อ หมู่ ๑๖ บ้านแก่นพยอม (ซอยตรง ข้ามร้าน Vector Coffee)	เพื่อแก้ไขปัญหาน้ำท่วมและอำนวยความสะดวก แก่ผู้ใช้เส้นทางคมนาคมในพื้นที่	กองช่าง	๑.ผู้รับจ้างอาจเข้า ดำเนินการช้า ๒.มีสภาพแวดล้อมที่ ควบคุมไม่ได้เป็นอุปสรรคที่ เกิดขึ้นระหว่างการก่อสร้าง เช่น สภาพพื้นที่,สภาพ อากาศไม่เหมาะสมกับ การดำเนินการก่อสร้าง ขณะนั้น	○	๔	๓	๑๒	๑.การลดโอกาสของ ความเสี่ยง
กข.๒๕	โครงการก่อสร้างวางท่อ ระบายน้ำพร้อมบ่อพักฝาท่อ เหล็กหล่อและค.ส.ล.หลังท่อ หมู่ ๑๘ บ้านเปิด (เส้นต้น มะขามใหญ่ไปถนนศรีจันทร์)	เพื่อแก้ไขปัญหาน้ำท่วมในพื้นที่	กองช่าง	๑.ผู้รับจ้างอาจเข้า ดำเนินการช้า ๒.มีสภาพแวดล้อมที่ ควบคุมไม่ได้เป็นอุปสรรคที่ เกิดขึ้นระหว่างการก่อสร้าง เช่น สภาพพื้นที่,สภาพ อากาศไม่เหมาะสมกับ การดำเนินการก่อสร้าง ขณะนั้น	○	๔	๓	๑๒	๑.การลดโอกาสของ ความเสี่ยง

(๓) รหัส ความเสี่ยง	(๔) โครงการ/กิจกรรม/ ภารกิจของ อปท.ที่สำคัญ	(๕) วัตถุประสงค์	(๖) ผู้รับผิดชอบ	(๗) ความเสี่ยง	(๘) ประเภท ความเสี่ยง	(๙) คะแนน โอกาส	(๑๐) คะแนน ผลกระทบ	(๑๑) คะแนนระดับ ความเสี่ยง (๙)×(๑๐)	(๑๒) วิธีการ ตอบสนอง ความเสี่ยง
กข.๒๖	โครงการก่อสร้างถนน ค.ส.ล. หมู่ ๑๘ บ้านเปิด (ซอยบ้าน นายประมวล คนยง)	เพื่ออำนวยความสะดวกแก่ผู้ใช้เส้นทางคมนาคม ในพื้นที่	กองช่าง	กระบวนการทำงานไม่ เป็นไปตามแผนดำเนินงาน ที่วางไว้เนื่องจากการ จัดสรรงบประมาณไม่เป็น ไปตามที่คาดไว้	○	๓	๓	๙	๑.ยอมรับความเสี่ยง โดยไม่ดำเนินการจัด การความเสี่ยงเนื่อง จากความเสียหายอยู่ใน ระดับที่ยอมรับได้
กข.๒๗	โครงการก่อสร้างถนน ค.ส.ล. หมู่ ๑๘ บ้านเปิด (เส้นนายธีระวัตร ไปหอ นายมานพ ใจสนธิ์)	เพื่ออำนวยความสะดวกแก่ผู้ใช้เส้นทางคมนาคม ในพื้นที่	กองช่าง	กระบวนการทำงานไม่ เป็นไปตามแผนดำเนินงาน ที่วางไว้เนื่องจากการ จัดสรรงบประมาณไม่เป็น ไปตามที่คาดไว้	○	๓	๓	๙	๑.ยอมรับความเสี่ยง โดยไม่ดำเนินการจัด การความเสี่ยงเนื่อง จากความเสียหายอยู่ใน ระดับที่ยอมรับได้
กข.๒๘	โครงการก่อสร้างถนน ค.ส.ล. หมู่ที่ ๑๘ บ้านเปิด (ทางเข้าบ้านเลขที่ ๑๓๙)	เพื่ออำนวยความสะดวกแก่ผู้ใช้เส้นทางคมนาคม ในพื้นที่	กองช่าง	กระบวนการทำงานไม่ เป็นไปตามแผนดำเนินงาน ที่วางไว้เนื่องจากการ จัดสรรงบประมาณไม่เป็น ไปตามที่คาดไว้	○	๓	๓	๙	๑.ยอมรับความเสี่ยง โดยไม่ดำเนินการจัด การความเสี่ยงเนื่อง จากความเสียหายอยู่ใน ระดับที่ยอมรับได้
กข.๒๙	โครงการก่อสร้างถนนลูกรัง หมู่ที่ ๑๘ บ้านเปิด (ทิศตะวันตกกวัดป่าตลอดสาย)	เพื่ออำนวยความสะดวกแก่ผู้ใช้เส้นทางคมนาคม ในพื้นที่	กองช่าง	กระบวนการทำงานไม่ เป็นไปตามแผนดำเนินงาน ที่วางไว้เนื่องจากการ จัดสรรงบประมาณไม่เป็น ไปตามที่คาดไว้	○	๓	๓	๙	๑.ยอมรับความเสี่ยง โดยไม่ดำเนินการจัด การความเสี่ยงเนื่อง จากความเสียหายอยู่ใน ระดับที่ยอมรับได้

(๓) รหัส ความเสี่ยง	(๔) โครงการ/กิจกรรม/ ภารกิจของ อปท.ที่สำคัญ	(๕) วัตถุประสงค์	(๖) ผู้รับผิดชอบ	(๗) ความเสี่ยง	(๘) ประเภท ความเสี่ยง	(๙) คะแนน โอกาส	(๑๐) คะแนน ผลกระทบ	(๑๑) คะแนนระดับ ความเสี่ยง (๙)×(๑๐)	(๑๒) วิธีการ ตอบสนอง ความเสี่ยง
กข.๓๐	โครงการก่อสร้างถนน ค.ส.ล. หมู่ ๑๘ บ้านเป็ด (ถนนตัด ใหม่จากทางเข้าซอยบ้าน นายชยุตพงษ์ โพธิ์นอก ถึงที่ คุณกรรณิการ์ โอตพิมพ์)	เพื่ออำนวยความสะดวกแก่ผู้ใช้เส้นทางคมนาคม ในพื้นที่	กองช่าง	กระบวนการทำงานไม่ เป็นไปตามแผนดำเนินงาน ที่วางไว้เนื่องจากการ จัดสรรงบประมาณไม่เป็น ไปตามที่คาดไว้	○	๓	๓	๙	๑.ยอมรับความเสี่ยง โดยไม่ดำเนินการจัด การความเสี่ยงเนื่อง จากความเสียงอยู่ใน ระดับที่ยอมรับได้
กข.๓๑	โครงการก่อสร้างถนน ค.ส.ล. หมู่ ๑๘ บ้านเป็ด (ซอยบ้านนายภาคิน อุทธา)	เพื่ออำนวยความสะดวกแก่ผู้ใช้เส้นทางคมนาคม ในพื้นที่	กองช่าง	กระบวนการทำงานไม่ เป็นไปตามแผนดำเนินงาน ที่วางไว้เนื่องจากการ จัดสรรงบประมาณไม่เป็น ไปตามที่คาดไว้	○	๓	๓	๙	๑.ยอมรับความเสี่ยง โดยไม่ดำเนินการจัด การความเสี่ยงเนื่อง จากความเสียงอยู่ใน ระดับที่ยอมรับได้
กข.๓๒	โครงการก่อสร้างวางท่อ ระบายน้ำพร้อมบ่อพักฝาท่อ เหล็กหล่อค.ส.ล.หลังท่อ หมู่ที่ ๑๙ บ้านก้งวาน (ถนนก้งวาน ๔ ตลอดสาย)	เพื่อแก้ไขปัญหาหน้าท่วมในพื้นที่	กองช่าง	๑.ผู้รับจ้างอาจเข้า ดำเนินการช้า ๒.มีสภาพแวดล้อมที่ ควบคุมไม่ได้เป็นอุปสรรคที่ เกิดขึ้นระหว่างการก่อสร้าง เช่น สภาพพื้นที่,สภาพ อากาศไม่เหมาะสมกับ การดำเนินการก่อสร้าง ขณะนั้น	○	๔	๓	๑๒	๑.การลดโอกาสของ ความเสี่ยง

(๓) รหัส ความเสี่ยง	(๔) โครงการ/กิจกรรม/ ภารกิจของ อปท.ที่สำคัญ	(๕) วัตถุประสงค์	(๖) ผู้รับผิดชอบ	(๗) ความเสี่ยง	(๘) ประเภท ความเสี่ยง	(๙) คะแนน โอกาส	(๑๐) คะแนน ผลกระทบ	(๑๑) คะแนนระดับ ความเสี่ยง (๙)×(๑๐)	(๑๒) วิธีการ ตอบสนอง ความเสี่ยง
กช.๓๓	โครงการก่อสร้างวางท่อ ระบายน้ำพร้อมบ่อพักฝาท่อ เหล็กหล่อ ค.ส.ล. หลังท่อ หมู่ที่ ๑๙ บ้านก้งวาน (หลังหอ พักสุขสบายด้านทิศตะวันตก)	เพื่ออำนวยความสะดวกแก่ผู้ใช้เส้นทางคมนาคม ในพื้นที่	กองช่าง	กระบวนการทำงานไม่เป็นไป ไปตามแผนดำเนินงานที่วางไว้ เนื่องจากการจัดสรรงบประมาณไม่เป็นไป ตามที่คาดไว้	○	๓	๓	๙	๑.ยอมรับความเสี่ยงโดยไม่ดำเนินการจัดการ ความเสี่ยงเนื่องจากความเสี่ยงอยู่ใน ระดับที่ยอมรับได้
กช.๓๔	โครงการก่อสร้างถนน ค.ส.ล. และก่อสร้างวางท่อระบายน้ำ พร้อมบ่อพักฝาท่อเหล็กหล่อ ค.ส.ล.หลังท่อ หมู่ที่ ๑๙ บ้านก้งวาน (สุดซอยดีดีออกไป ซอยมีสุข)	เพื่อแก้ไขปัญหาน้ำท่วมและอำนวยความสะดวก แก่ผู้ใช้เส้นทางคมนาคมในพื้นที่	กองช่าง	กระบวนการทำงานไม่เป็นไป ไปตามแผนดำเนินงานที่วางไว้ เนื่องจากการจัดสรรงบประมาณไม่เป็นไป ตามที่คาดไว้	○	๓	๓	๙	๑.ยอมรับความเสี่ยงโดยไม่ดำเนินการจัดการ ความเสี่ยงเนื่องจากความเสี่ยงอยู่ใน ระดับที่ยอมรับได้
กช.๓๕	โครงการก่อสร้างวางท่อ ระบายน้ำพร้อมบ่อพักฝาท่อ เหล็กหล่อ ค.ส.ล.หลังท่อ หมู่ที่ ๒๑ บ้านโคกพันโปง (ซอยบ้านนางสาวสงวนศรี พลทองสถิตย์)	เพื่อแก้ไขปัญหาน้ำท่วมในพื้นที่	กองช่าง	๑.ผู้รับจ้างอาจเข้าดำเนินการ ชำ ๒.มีสภาพแวดล้อมที่ควบคุมไม่ได้ เป็นอุปสรรคที่ เกิดขึ้นระหว่างการก่อสร้าง เช่น สภาพพื้นที่,สภาพ อากาศไม่เหมาะสมกับการ ดำเนินการก่อสร้าง ขณะนั้น	○	๓	๓	๙	๑.ยอมรับความเสี่ยงโดยไม่ดำเนินการจัดการ ความเสี่ยงเนื่องจากความเสี่ยงอยู่ใน ระดับที่ยอมรับได้

(๓) รหัส ความเสี่ยง	(๔) โครงการ/กิจกรรม/ ภารกิจของ อปท.ที่สำคัญ	(๕) วัตถุประสงค์	(๖) ผู้รับผิดชอบ	(๗) ความเสี่ยง	(๘) ประเภท ความเสี่ยง	(๙) คะแนน โอกาส	(๑๐) คะแนน ผลกระทบ	(๑๑) คะแนนระดับ ความเสี่ยง (๙)×(๑๐)	(๑๒) วิธีการ ตอบสนอง ความเสี่ยง
กข.๓๖	โครงการก่อสร้างถนน ค.ส.ล. หมู่ ๒๒ บ้านแก่นทอง (ทางเข้าผ่องอำไพซอย ๗)	เพื่ออำนวยความสะดวกแก่ผู้ใช้เส้นทางคมนาคม ในพื้นที่	กองช่าง	กระบวนการทำงานไม่ เป็นไปตามแผนดำเนินงาน ที่วางไว้เนื่องจากการ จัดสรรงบประมาณไม่เป็น ไปตามที่คาดไว้	○	๓	๓	๙	๑.ยอมรับความเสี่ยง โดยไม่ดำเนินการจัด การความเสี่ยงเนื่อง จากความเสียหายอยู่ใน ระดับที่ยอมรับได้
กข.๓๗	โครงการก่อสร้างถนน ค.ส.ล. หมู่ ๒๒ บ้านแก่นทอง (ซอยผ่องอำไพ ๗)	เพื่ออำนวยความสะดวกแก่ผู้ใช้เส้นทางคมนาคม ในพื้นที่	กองช่าง	กระบวนการทำงานไม่ เป็นไปตามแผนดำเนินงาน ที่วางไว้เนื่องจากการ จัดสรรงบประมาณไม่เป็น ไปตามที่คาดไว้	○	๓	๓	๙	๑.ยอมรับความเสี่ยง โดยไม่ดำเนินการจัด การความเสี่ยงเนื่อง จากความเสียหายอยู่ใน ระดับที่ยอมรับได้
กข.๓๘	โครงการก่อสร้างวางท่อ ระบายน้ำพร้อมบ่อพักฝ้า เหล็กหล่อ ค.ส.ล.หลังท่อ หมู่ที่ ๒๓ บ้านไทรทอง (ซอยประชารักษ์ ๒)	เพื่อแก้ไขปัญหาน้ำท่วมในพื้นที่	กองช่าง	๑.ผู้รับจ้างอาจเข้า ดำเนินการช้า ๒.มีสภาพแวดล้อมที่ ควบคุมไม่ได้เป็นอุปสรรคที่ เกิดขึ้นระหว่างการก่อสร้าง เช่น สภาพพื้นที่,สภาพ อากาศไม่เหมาะสมกับ การดำเนินการก่อสร้าง ขณะนั้น	○	๔	๓	๑๒	๑.การลดโอกาสของ ความเสี่ยง

(๓) รหัส ความเสี่ยง	(๔) โครงการ/กิจกรรม/ ภารกิจของ อปท.ที่สำคัญ	(๕) วัตถุประสงค์	(๖) ผู้รับผิดชอบ	(๗) ความเสี่ยง	(๘) ประเภท ความเสี่ยง	(๙) คะแนน โอกาส	(๑๐) คะแนน ผลกระทบ	(๑๑) คะแนนระดับ ความเสี่ยง (๙)×(๑๐)	(๑๒) วิธีการ ตอบสนอง ความเสี่ยง
กข.๓๙	โครงการก่อสร้างวางท่อ ระบายน้ำพร้อมบ่อพักฝาท่อ เหล็กหล่อ ค.ส.ล.หลังท่อ หมู่ที่ ๒๓ บ้านไทรทอง (ถนน ด้านทิศเหนือวัดไทรทอง)	เพื่อแก้ไขปัญหาน้ำท่วมในพื้นที่	กองช่าง	๑.ผู้รับจ้างอาจเข้า ดำเนินการช้า ๒.มีสภาพแวดล้อมที่ ควบคุมไม่ได้เป็นอุปสรรคที่ เกิดขึ้นระหว่างการก่อสร้าง เช่น สภาพพื้นที่,สภาพ อากาศไม่เหมาะสมกับ การดำเนินการก่อสร้าง ขณะนั้น	○	๓	๓	๙	๑.ยอมรับความเสี่ยง โดยไม่ดำเนินการจัด การความเสี่ยงเนื่อง จากความเสี่ยงอยู่ใน ระดับที่ยอมรับได้
กข.๔๐	โครงการก่อสร้างถนน ค.ส.ล. พร้อมก่อสร้างวางท่อระบาย น้ำพร้อมบ่อพักฝาท่อเหล็กหล่อ ค.ส.ล. หลังท่อ หมู่ที่ ๒๓ บ้านไทรทอง (บริเวณ หมู่บ้านภาภิรมย์ บ้านไทรทอง ซอย๒)	เพื่อแก้ไขปัญหาน้ำท่วมและอำนวยความสะดวก แก่ผู้ใช้เส้นทางคมนาคมในพื้นที่	กองช่าง	๑.ผู้รับจ้างอาจเข้า ดำเนินการช้า ๒.มีสภาพแวดล้อมที่ ควบคุมไม่ได้เป็นอุปสรรคที่ เกิดขึ้นระหว่างการก่อสร้าง เช่น สภาพพื้นที่,สภาพ อากาศไม่เหมาะสมกับ การดำเนินการก่อสร้าง ขณะนั้น	○	๓	๓	๙	๑.ยอมรับความเสี่ยง โดยไม่ดำเนินการจัด การความเสี่ยงเนื่อง จากความเสี่ยงอยู่ใน ระดับที่ยอมรับได้

(๓) รหัส ความเสี่ยง	(๔) โครงการ/กิจกรรม/ ภารกิจของ อปท.ที่สำคัญ	(๕) วัตถุประสงค์	(๖) ผู้รับผิดชอบ	(๗) ความเสี่ยง	(๘) ประเภท ความเสี่ยง	(๙) คะแนน โอกาส	(๑๐) คะแนน ผลกระทบ	(๑๑) คะแนนระดับ ความเสี่ยง (๙)×(๑๐)	(๑๒) วิธีการ ตอบสนอง ความเสี่ยง
สธ.๔๑	โครงการบ้านเบ็ด เมืองสะอาด	๑.เพื่อให้ชุมชนมีความรู้และมีส่วนร่วมในการ จัดการขยะมูลฝอย ๒.ลดปริมาณขยะมูลฝอยที่เกิดขึ้นในพื้นที่เทศบาล เมืองบ้านเบ็ด ๓.จัดการกับปัญหาการลักลอบทิ้งขยะ	กอง สาธารณสุขฯ	๑.มีปริมาณขยะสะสมใน พื้นที่ที่มีชุมชนหนาแน่น ๒.ความร่วมมือของชุมชน ในการร่วมจัดการขยะ ค่อนข้างน้อย ๓.มีการลักลอบทิ้งขยะใน พื้นที่ว่างหรือพื้นที่ สาธารณะ	○	๓	๓	๙	๑.การลดโอกาสของ ความเสี่ยง
สธ.๔๒	โครงการตามแนวทาง พระราชดำริด้าน สาธารณสุข ทั้ง ๒๓ หมู่บ้าน	๑.เพื่อสร้างการมีส่วนร่วมของชุมชนในการดำเนิน งานตามแนวทางโครงการพระราชดำริด้าน สาธารณสุข ๒.เพื่อขับเคลื่อนการดำเนินโครงการตามแนวทาง พระราชดำริด้านสาธารณสุขตามนโยบายของ รัฐบาลให้เป็นรูปธรรม ๓.เพื่อส่งเสริมสุขภาวะที่ดีให้ชุมชนเกิดความ เข้มแข็งสามารถพึ่งพาตนเองและจัดการเกี่ยวกับ สุขภาพของตนเองได้	กอง สาธารณสุขฯ	๑.ข้อจำกัดในการลงพื้นที่ ติดตามและประเมินผล การดำเนินงาน โครงการที่ได้รับเงิน อุดหนุน ๒.การส่งรายงาน ผลการดำเนินโครงการ ค่อนข้างล่าช้าไม่เป็นไป ตามห้วงเวลาที่กำหนด	○	๓	๓	๙	๑.ยอมรับความเสี่ยง โดยไม่ดำเนินการจัด การความเสี่ยงเนื่อง จากความเสียงอยู่ใน ระดับที่ยอมรับได้

(๓) รหัส ความเสี่ยง	(๔) โครงการ/กิจกรรม/ ภารกิจของ อปท.ที่สำคัญ	(๕) วัตถุประสงค์	(๖) ผู้รับผิดชอบ	(๗) ความเสี่ยง	(๘) ประเภท ความเสี่ยง	(๙) คะแนน โอกาส	(๑๐) คะแนน ผลกระทบ	(๑๑) คะแนนระดับ ความเสี่ยง (๙)×(๑๐)	(๑๒) วิธีการ ตอบสนอง ความเสี่ยง
สธ.๔๓	โครงการพัฒนาศักยภาพ และทัศนศึกษาดูงาน แกนนำสุขภาพ	๑. เพื่อพัฒนาและเพิ่มศักยภาพแกนนำสุขภาพให้ มีความรู้ด้านสาธารณสุขให้สามารถ ดูแลสุขภาพ ตนเองและประชาชนได้ ๒. เพื่อให้แกนนำสุขภาพได้แลกเปลี่ยนเรียนรู้การ ทำงานและประสบการณ์กับหน่วยงาน/องค์กรอื่น ต่างพื้นที่	กอง สาธารณสุขฯ	๑. จำนวนผู้เข้าร่วม โครงการไม่เป็นไปตาม เป้าหมาย ๒. แกนนำสุขภาพที่ผ่าน การอบรมไม่สามารถนำ ความรู้ที่ได้ไปใช้ในการ ปฏิบัติงานได้จริง ๓. ผู้เข้าร่วมโครงการเกิด การเจ็บป่วย/เกิด อุบัติเหตุระหว่างการ เดินทางไปศึกษาดูงาน	๐	๒	๓	๖	๑. การลดโอกาสของ ความเสี่ยง

(๓) รหัส ความเสี่ยง	(๔) โครงการ/กิจกรรม/ ภารกิจของ อปท.ที่สำคัญ	(๕) วัตถุประสงค์	(๖) ผู้รับผิดชอบ	(๗) ความเสี่ยง	(๘) ประเภท ความเสี่ยง	(๙) คะแนน โอกาส	(๑๐) คะแนน ผลกระทบ	(๑๑) คะแนนระดับ ความเสี่ยง (๙)×(๑๐)	(๑๒) วิธีการ ตอบสนอง ความเสี่ยง
สร.๔๔	โครงการรณรงค์ควบคุม และป้องกันโรคพิษสุนัขบ้า	๑. เพื่อป้องกันและควบคุมไม่ให้สุนัขและแมวเป็น โรคพิษสุนัขบ้าและเป็นพาหะนำโรคร้ายไปสู่คน ๒. เพื่อป้องกันและควบคุมการระบาดของโรคพิษ สุนัขบ้าในพื้นที่	กอง สาธารณสุข	๑. ขาดบุคลากรที่มี ความรู้ความเชี่ยวชาญ เฉพาะในการฉีดวัคซีน ป้องกันโรคพิษสุนัขบ้า ได้แก่ สัตวแพทย์ ๒. ข้อจำกัดของความ ของความร่วมมือจาก หน่วยงานที่มีภารกิจโดย ตรงในการลงพื้นที่ร่วม ฉีดวัคซีนได้แก่สำนักงาน ปศุสัตว์อำเภอและสำนัก งานปศุสัตว์จังหวัด ๓. อาสาปศุสัตว์ในพื้นที่ ยังมีจำนวนค่อนข้างน้อย	๐	๒	๒	๔	๑. ยอมรับความเสี่ยง โดยไม่ดำเนินการจัด การความเสี่ยงเนื่อง จากความเสี่ยงอยู่ใน ระดับที่ยอมรับได้

(๓) รหัส ความเสี่ยง	(๔) โครงการ/กิจกรรม/ ภารกิจของ อปท.ที่สำคัญ	(๕) วัตถุประสงค์	(๖) ผู้รับผิดชอบ	(๗) ความเสี่ยง	(๘) ประเภท ความเสี่ยง	(๙) คะแนน โอกาส	(๑๐) คะแนน ผลกระทบ	(๑๑) คะแนนระดับ ความเสี่ยง (๙)×(๑๐)	(๑๒) วิธีการ ตอบสนอง ความเสี่ยง
กศ.๔๕	โครงการสนับสนุนค่าใช้จ่าย การบริหารสถานศึกษา	เพื่อสนับสนุนค่าใช้จ่ายในการบริหารสถาน ศึกษา ได้แก่ ๑.ค่าอาหารกลางวัน ๒.ค่าส่งเสริมศักยภาพการจัดการศึกษาท้องถิ่น ๓.ค่าส่งเสริมศักยภาพการจัดการศึกษา (ปัจจัยนักเรียนยากจน) ๔.ค่าสนับสนุนค่าใช้จ่ายในการจัดการศึกษา ตั้งแต่ระดับอนุบาลจนจบการศึกษาขั้นพื้นฐาน ๕.ค่าสนับสนุนค่าใช้จ่ายในการจัดการศึกษา สำหรับศูนย์พัฒนาเด็กเล็ก(ศพด.) ๖.เงินที่องค์กรปกครองส่วนท้องถิ่นตั้งงบประมาณ ให้สถานศึกษาเป็นค่าอาหารกลางวัน เงินรายหัวนักเรียน เงินพัฒนาการจัดการศึกษาและ ค่าใช้จ่ายอื่นที่กำหนดไว้ตามระเบียบฯ	กองการศึกษา	บุคลากรขาดความ เข้าใจในระเบียบฯ ที่เกี่ยวข้องกับการ ปฏิบัติงาน	L	๓	๒	๖	การลดโอกาสของ ความเสี่ยง เช่น การให้บุคลากร ที่ปฏิบัติงานเข้ารับ การอบรม
กศ.๔๖	โครงการพัฒนาพนักงาน ครูเทศบาลและบุคลากร ในสถานศึกษา	เพื่อจัดประชุม/อบรมพัฒนาพนักงานครู เทศบาลและบุคลากรในสถานศึกษา	กองการศึกษา	-จัดทำหลักสูตรไม่ตรง กับความต้องการ -หลักสูตรไม่เหมาะสมกับ ระดับของกลุ่มเป้าหมาย	O	๓	๒	๖	ยอมรับความเสี่ยง โดยไม่ดำเนินการ จัดการความเสี่ยง เนื่องจากเป็นความ เสี่ยงอยู่ในระดับที่ ยอมรับได้

(๓) รหัส ความเสี่ยง	(๔) โครงการ/กิจกรรม/ ภารกิจของ อปท.ที่สำคัญ	(๕) วัตถุประสงค์	(๖) ผู้รับผิดชอบ	(๗) ความเสี่ยง	(๘) ประเภท ความเสี่ยง	(๙) คะแนน โอกาส	(๑๐) คะแนน ผลกระทบ	(๑๑) คะแนนระดับ ความเสี่ยง (๙)×(๑๐)	(๑๒) วิธีการ ตอบสนอง ความเสี่ยง
กศ.๔๗	โครงการอาหารกลางวัน โรงเรียนบ้านเปิด (ทำบึงประชาสงเคราะห์)	อุดหนุนงบประมาณให้กับโรงเรียนบ้านเปิด (ทำบึงประชาสงเคราะห์) ๑.นักเรียนมีอาหารกลางวันรับประทาน ครบทุกวัน ครบทุกคน ๒.นักเรียนมีภาวะโภชนาการที่ดี	กองการศึกษา	ความล่าช้าของการ เบิกจ่ายงบประมาณ เนื่องจากการรายงาน จำนวนนักเรียนของ สถานศึกษา	○	๓	๓	๙	ลดโอกาสของ ความเสี่ยง เช่น การปรับปรุง กระบวนการ รายงานจำนวน นักเรียน และ การเบิกจ่ายเงิน
กศ.๔๘	โครงการอาหารกลางวัน โรงเรียนบ้านคำไฮหัวทุ่ง ประชาบำรุง	อุดหนุนงบประมาณให้กับโรงเรียนบ้านคำไฮ หัวทุ่งประชาบำรุง ๑.นักเรียนมีอาหารกลางวันรับประทาน ครบทุกวัน ครบทุกคน ๒.นักเรียนมีภาวะโภชนาการที่ดี	กองการศึกษา	ความล่าช้าของการ เบิกจ่ายงบประมาณ เนื่องจากการรายงาน จำนวนนักเรียนของ สถานศึกษา	○	๓	๓	๙	ลดโอกาสของ ความเสี่ยง เช่น การปรับปรุง กระบวนการ รายงานจำนวน นักเรียน และ การเบิกจ่ายเงิน
กศ.๔๙	โครงการอาหารกลางวัน โรงเรียนบ้านหนองขาม ประชาบำรุง	อุดหนุนงบประมาณให้กับโรงเรียนบ้าน หนองขามประชาบำรุง ๑.นักเรียนมีอาหารกลางวันรับประทาน ครบทุกวัน ครบทุกคน ๒.นักเรียนมีภาวะโภชนาการที่ดี	กองการศึกษา	ความล่าช้าของการ เบิกจ่ายงบประมาณ เนื่องจากการรายงาน จำนวนนักเรียนของ สถานศึกษา	○	๓	๓	๙	ลดโอกาสของ ความเสี่ยง เช่น การปรับปรุง กระบวนการ รายงานจำนวน นักเรียน และ การเบิกจ่ายเงิน

(๓) รหัส ความเสี่ยง	(๔) โครงการ/กิจกรรม/ ภารกิจของ อปท.ที่สำคัญ	(๕) วัตถุประสงค์	(๖) ผู้รับผิดชอบ	(๗) ความเสี่ยง	(๘) ประเภท ความเสี่ยง	(๙) คะแนน โอกาส	(๑๐) คะแนน ผลกระทบ	(๑๑) คะแนนระดับ ความเสี่ยง (๙)×(๑๐)	(๑๒) วิธีการ ตอบสนอง ความเสี่ยง
กศ.๕๐	โครงการอาหารกลางวัน โรงเรียนบ้านกอก	อุดหนุนงบประมาณให้กับโรงเรียนบ้านกอก ๑.นักเรียนมีอาหารกลางวันรับประทาน ครบทุกวัน ครบทุกคน ๒.นักเรียนมีภาวะโภชนาการที่ดี	กองการศึกษา	ความล่าช้าของการ เบิกจ่ายงบประมาณ เนื่องจากการรายงาน จำนวนนักเรียนของ สถานศึกษา	○	๓	๓	๙	ลดโอกาสของ ความเสี่ยง เช่น การปรับปรุง กระบวนการ รายงานจำนวน นักเรียน และ การเบิกจ่ายเงิน
กศ.๕๑	โครงการอาหารกลางวัน โรงเรียนโคกพันโปง	อุดหนุนงบประมาณให้กับโรงเรียนบ้าน โคกพันโปง ๑.นักเรียนมีอาหารกลางวันรับประทาน ครบทุกวัน ครบทุกคน ๒.นักเรียนมีภาวะโภชนาการที่ดี	กองการศึกษา	ความล่าช้าของการ เบิกจ่ายงบประมาณ เนื่องจากการรายงาน จำนวนนักเรียนของ สถานศึกษา	○	๓	๓	๙	ลดโอกาสของ ความเสี่ยง เช่น การปรับปรุง กระบวนการ รายงานจำนวน นักเรียน และ การเบิกจ่ายเงิน

(๓) รหัส ความเสี่ยง	(๔) โครงการ/กิจกรรม/ ภารกิจของ อปท.ที่สำคัญ	(๕) วัตถุประสงค์	(๖) ผู้รับผิดชอบ	(๗) ความเสี่ยง	(๘) ประเภท ความเสี่ยง	(๙) คะแนน โอกาส	(๑๐) คะแนน ผลกระทบ	(๑๑) คะแนนระดับ ความเสี่ยง (๙)×(๑๐)	(๑๒) วิธีการ ตอบสนอง ความเสี่ยง
กศ.๕๒	โครงการจัดงานวันเด็ก แห่งชาติ	๑. เพื่อจัดกิจกรรมให้เด็กและเยาวชน ได้เข้าร่วมกิจกรรมอย่างหลากหลาย ในบรรยากาศ ที่สนุกสนาน ๒. เพื่อเพิ่มพูนความรู้ ทักษะเชื่อมโยงสู่การ นำไปใช้ตามความเหมาะสม และ ส่งเสริมพัฒนาการด้านร่างกาย สติปัญญา อารมณ์และสังคม ๓. เพื่อให้หน่วยงานภาครัฐ ภาคเอกชน ผู้นำท้องถิ่น สถานศึกษาในเขตเทศบาล ตำบลบ้านเปิด ตระหนักถึงความสำคัญ และการมีส่วนร่วมในการจัดกิจกรรม เพื่อส่งเสริมการพัฒนาเด็กและเยาวชน	กองการศึกษา	การเปลี่ยนแปลง รายละเอียดการจัดกิจกรรม ทำให้เกิดการล่าช้า ไม่เป็นไปตามกำหนดการ ส่งผลต่อความน่าเชื่อถือ และภาพลักษณ์ของ องค์กร	O R	๓	๒	๖	ยอมรับความเสี่ยง โดยไม่ดำเนินการ จำทำความเสี่ยง เนื่องจากความเสี่ยง อยู่ในระดับที่ ยอมรับได้
กศ.๕๓	โครงการอาหารเสริม (นม)	เพื่อจัดซื้ออาหารเสริม (นม) ให้เด็กเล็กและ นักเรียนของสถานศึกษาในสังกัดเทศบาล เมืองบ้านเปิดและสถานศึกษาสังกัด สพฐ. ในเขตพื้นที่เทศบาลเมืองบ้านเปิด	กองการศึกษา	การปฏิบัติไม่เป็นไปตาม กฎหมาย ระเบียบ ข้อบังคับ หลักเกณฑ์ ประกาศ มติคณะรัฐมนตรี	L	๓	๓	๙	การลดโอกาสของ ความเสี่ยง เช่น การศึกษาระเบียบ ข้อบังคับ หลักเกณฑ์ ประกาศ มติคณะ รัฐมนตรีก่อน ดำเนินงาน

(๓) รหัส ความเสี่ยง	(๔) โครงการ/กิจกรรม/ ภารกิจของ อปท.ที่สำคัญ	(๕) วัตถุประสงค์	(๖) ผู้รับผิดชอบ	(๗) ความเสี่ยง	(๘) ประเภท ความเสี่ยง	(๙) คะแนน โอกาส	(๑๐) คะแนน ผลกระทบ	(๑๑) คะแนนระดับ ความเสี่ยง (๙)×(๑๐)	(๑๒) วิธีการ ตอบสนอง ความเสี่ยง
กศ.๕๔	โครงการแข่งขันกีฬา บ้านเป็ดมินิมาราธอน	<p>๑. เพื่อจัดการแข่งขันกีฬากีฬาบ้านเป็ดมินิมาราธอน</p> <p>๒. เพื่อสร้างความตระหนักให้เยาวชน ประชาชน ในเขตพื้นที่ตำบลบ้านเป็ดและประชาชนทั่วไป หันมาสนใจการวิ่งออกกำลังกาย เป็นการสร้างเสริมสุขภาพให้แข็งแรง</p> <p>๓. เพื่อเป็นการส่งเสริมและรณรงค์ให้เยาวชนใช้ เวลาว่างให้เกิดประโยชน์และห่างไกลยาเสพติด และอบายมุข</p> <p>๔. เพื่อสานสัมพันธ์และสร้างพลังสามัคคีของคน ในชุมชน</p> <p>๕. เพื่อสนับสนุนและประชาสัมพันธ์ แหล่งท่องเที่ยวของเทศบาลตำบลบ้านเป็ด และสร้างรายได้ให้กับประชาชนในพื้นที่</p>	กองการศึกษา	เส้นทางไม่พร้อมต่อการ จัดการแข่งขัน และ จำนวนผู้แข่งขันไม่เป็น ไปตามเป้าหมาย	O R	๓	๒	๖	การลดโอกาสของ ความเสี่ยง เช่น การสำรวจเส้นทาง วิ่งที่เหมาะสม ปรับปรุงให้สวยงาม ประชาสัมพันธ์การ แข่งขันให้มากขึ้น สร้างแรงจูงใจให้ เข้าร่วมการแข่งขัน

(๓) รหัส ความเสี่ยง	(๔) โครงการ/กิจกรรม/ ภารกิจของ อปท.ที่สำคัญ	(๕) วัตถุประสงค์	(๖) ผู้รับผิดชอบ	(๗) ความเสี่ยง	(๘) ประเภท ความเสี่ยง	(๙) คะแนน โอกาส	(๑๐) คะแนน ผลกระทบ	(๑๑) คะแนนระดับ ความเสี่ยง (๙)×(๑๐)	(๑๒) วิธีการ ตอบสนอง ความเสี่ยง
กศ.๕๕	โครงการแข่งขันกีฬา และออกกำลังกาย	<p>๑. เพื่อจัดการแข่งขันกีฬาและออกกำลังกาย</p> <p>๒. เพื่อให้เด็ก และเยาวชนในเขตเทศบาล ตำบลบ้านเป็ด ได้ใช้เวลาว่างให้เกิดประโยชน์ ได้ออกกำลังกาย และห่างไกลยาเสพติด</p> <p>๓. เพื่อประชาสัมพันธ์กิจกรรมและส่งเสริมการ ท่องเที่ยวภายในเขตพื้นที่เทศบาลตำบลบ้านเป็ด</p> <p>๔. เพื่อส่งเสริมพัฒนาศักยภาพนักกีฬาฟุตบอล ตำบลบ้านเป็ดไปสู่ความเป็นเลิศอย่างต่อเนื่อง เป็นระบบ</p> <p>๕. เพื่อสร้างนักกีฬาและผลงานการกีฬาของ ตำบลบ้านเป็ดและจังหวัดขอนแก่น</p> <p>๖. เพื่อบำรุงปรับปรุงสนามกีฬาฟุตบอลที่ใช้ใน การจัดการแข่งขันให้มีความพร้อมสำหรับการ จัดการแข่งขันและบริการสาธารณะประโยชน์ สำหรับประชาชนตำบลบ้านเป็ด</p>	กองการศึกษา	จำนวนผู้เข้าแข่งขัน ไม่เป็นไปตามเป้าหมาย	○	๓	๒	๖	การลดโอกาสของ ความเสี่ยง เช่น ประชาสัมพันธ์การ แข่งขันให้มากขึ้น สร้างแรงจูงใจให้ เข้าร่วมการแข่งขัน
กศ.๕๖	โครงการแข่งขันกีฬาสาธ สัมพันธ์ตำบลบ้านเป็ด	<p>๑. เพื่อจัดการแข่งขันกีฬาสาธและกีฬาพื้นบ้าน</p> <p>๒. เพื่อสร้างความรักความสามัคคีในตำบล บ้านเป็ด</p> <p>๓. เพื่อพัฒนาทักษะทางกีฬาของประชาชน ในตำบลบ้านเป็ด</p>	กองการศึกษา	จำนวนผู้เข้าแข่งขัน ไม่เป็นไปตามเป้าหมาย	○	๓	๒	๖	การลดโอกาสของ ความเสี่ยง เช่น สร้างแรงจูงใจให้ เข้าร่วมการแข่งขัน

(๓) รหัส ความเสี่ยง	(๔) โครงการ/กิจกรรม/ ภารกิจของ อปท.ที่สำคัญ	(๕) วัตถุประสงค์	(๖) ผู้รับผิดชอบ	(๗) ความเสี่ยง	(๘) ประเภท ความเสี่ยง	(๙) คะแนน โอกาส	(๑๐) คะแนน ผลกระทบ	(๑๑) คะแนนระดับ ความเสี่ยง (๙)×(๑๐)	(๑๒) วิธีการ ตอบสนอง ความเสี่ยง
กศ.๕๗	โครงการแข่งขันกีฬานักเรียนกลุ่มเครือข่ายโรงเรียนในสังกัดองค์กรปกครองส่วนท้องถิ่น	๑. เพื่อเสริมสร้างทักษะทางกีฬา ๒. เพื่อยกระดับการกีฬาสู่ความเป็นเลิศ	กองการศึกษา	การเบิกจ่ายเงินไม่เป็นไปตามระเบียบที่เกี่ยวข้อง	F	๓	๓	๙	การลดโอกาสของความเสี่ยง เช่น สร้างความเข้าใจเกี่ยวกับระเบียบการเบิกจ่ายที่เกี่ยวข้อง
กศ.๕๘	โครงการแข่งขันกีฬานักเรียนสังกัดองค์กรปกครองส่วนท้องถิ่นระดับภาคตะวันออกเฉียงเหนือ	๑. เพื่อเสริมสร้างทักษะทางกีฬา ๒. เพื่อยกระดับการกีฬาสู่ความเป็นเลิศ	กองการศึกษา	การเบิกจ่ายเงินไม่เป็นไปตามระเบียบที่เกี่ยวข้อง	F	๓	๓	๙	การลดโอกาสของความเสี่ยง เช่น สร้างความเข้าใจเกี่ยวกับระเบียบการเบิกจ่ายที่เกี่ยวข้อง
กศ.๕๙	โครงการสนับสนุนทุนการศึกษาสำหรับนักศึกษาและการให้ความช่วยเหลือแก่นักเรียน	๑. เพื่อสนับสนุนทุนการศึกษาให้แก่นักเรียนที่เรียนดี มีความประพฤติดี ยากไร้หรือผู้ด้อยโอกาส ๒. เพื่อให้การช่วยเหลือแก่นักเรียนที่ยากไร้ หรือด้อยโอกาส	กองการศึกษา	ผู้รับทุนไม่สามารถดำเนินการตามเงื่อนไข สัญญาการรับทุน ทำให้มีปัญหาในการเบิกจ่ายและผู้รับทุนต้องคืนทุน	F L	๓	๒	๖	การลดโอกาสของความเสี่ยง เช่น ตรวจสอบคุณสมบัติก่อนการเบิกจ่ายให้ถูกต้อง และมีการติดตามผู้รับทุนอย่างสม่ำเสมอ

(๓) รหัส ความเสี่ยง	(๔) โครงการ/กิจกรรม/ ภารกิจของ อปท.ที่สำคัญ	(๕) วัตถุประสงค์	(๖) ผู้รับผิดชอบ	(๗) ความเสี่ยง	(๘) ประเภท ความเสี่ยง	(๙) คะแนน โอกาส	(๑๐) คะแนน ผลกระทบ	(๑๑) คะแนนระดับ ความเสี่ยง (๙)X(๑๐)	(๑๒) วิธีการ ตอบสนอง ความเสี่ยง
กศ.๖๐	โครงการงานประเพณี ลอยกระทง	๑. เพื่อจัดกิจกรรมส่งเสริมและอนุรักษ์ ประเพณีลอยกระทงให้คงอยู่สืบไป ๒. เพื่อส่งเสริมการท่องเที่ยวใน ตำบลบ้านเป็ด ๓. เพื่อสร้างรายได้ให้แก่ประชาชนในท้องถิ่น	กองการศึกษา	การเปลี่ยนแปลงรายละเอียดการจัดการ จัดงาน ทำให้กิจกรรม ล่าช้า ไม่เป็นไปตาม กำหนด	๐	๓	๒	๖	ยอมรับความเสี่ยง โดยไม่ดำเนินการ จัดทำความเสี่ยง เนื่องจากความเสี่ยง อยู่ในระดับที่ ยอมรับได้
กศ.๖๑	โครงการสืบสานประเพณี วันเข้าพรรษา	๑. เพื่อให้ประชาชนมีส่วนร่วมในการอนุรักษ์ และสืบสานประเพณีวันเข้าพรรษา ๒. เพื่อส่งเสริมทำนุบำรุงศาสนา	กองการศึกษา	การปฏิบัติไม่เป็นไปตาม กฎหมาย ระเบียบ ข้อบังคับ หลักเกณฑ์ ประกาศ มติคณะรัฐมนตรี	L	๓	๒	๖	การลดโอกาสของ ความเสี่ยง เช่น สร้างความเข้าใจ เกี่ยวกับระเบียบ การเบิกจ่ายที่ เกี่ยวข้อง
กศ.๖๒	โครงการสืบสานประเพณี สงกรานต์และวันผู้สูงอายุ แห่งชาติ	๑. เพื่อจัดกิจกรรมการสืบสานประเพณี สงกรานต์และจัดกิจกรรมส่งเสริมคุณภาพ ชีวิตของผู้สูงอายุเนื่องในวันผู้สูงอายุ ๒. ส่งเสริมการมีส่วนร่วมของประชาชนใน ท้องถิ่น	กองการศึกษา	การปฏิบัติไม่เป็นไปตาม กฎหมาย ระเบียบ ข้อบังคับ หลักเกณฑ์ ประกาศ มติคณะรัฐมนตรี	L	๓	๒	๖	การลดโอกาสของ ความเสี่ยง เช่น สร้างความเข้าใจ เกี่ยวกับระเบียบ การเบิกจ่ายที่ เกี่ยวข้อง

(๓) รหัส ความเสี่ยง	(๔) โครงการ/กิจกรรม/ ภารกิจของ อปท.ที่สำคัญ	(๕) วัตถุประสงค์	(๖) ผู้รับผิดชอบ	(๗) ความเสี่ยง	(๘) ประเภท ความเสี่ยง	(๙) คะแนน โอกาส	(๑๐) คะแนน ผลกระทบ	(๑๑) คะแนนระดับ ความเสี่ยง (๙)×(๑๐)	(๑๒) วิธีการ ตอบสนอง ความเสี่ยง
กยง.๖๓	โครงการอบรมให้ความรู้ ด้านการจัดทำงบประมาณ	เพื่อให้บุคลากรและผู้มีส่วนเกี่ยวข้อง มีความรู้ เรื่องการจัดทำงบประมาณถูกต้องตามระเบียบ กฎหมาย	กองยุทธศาสตร์ และงบประมาณ	๑.ผู้เข้าร่วมการอบรมขาด ความรับผิดชอบในการ เข้ารับการอบรม ๒.จำนวนผู้เข้าร่วมอบรม ไม่ครบตามเป้าหมาย หรือขาดการมีส่วนร่วม	๐	๒	๒	๔	ยอมรับความเสี่ยง โดยไม่ดำเนินการ จัดทำความเสี่ยง เนื่องจากความเสี่ยง อยู่ในระดับที่ ยอมรับได้
กยง.๖๔	โครงการพัฒนาการให้ บริการประชาชนด้วย ระบบสารสนเทศ	เพื่อนำระบบสารสนเทศเข้ามา ให้บริการแก่ประชาชน ลดขั้นตอน การให้บริการประชาชนและการ ปฏิบัติงานของเจ้าหน้าที่และเพื่อ อำนวยความสะดวกและตอบสนอง ความต้องการของประชาชน	กองยุทธศาสตร์ และงบประมาณ	ผู้เข้าใช้งานระบบ หรือรับบริการ มีจำนวนน้อย	๐	๒	๒	๔	ยอมรับความเสี่ยง โดยไม่ดำเนินการ จัดทำความเสี่ยง เนื่องจากความเสี่ยง อยู่ในระดับที่ ยอมรับได้
กสศ.๖๕	โครงการพัฒนาและส่งเสริม การเรียนรู้ การมีส่วนร่วม สำหรับผู้สูงอายุ และบุคคล ที่จะเข้าสู่วัยผู้สูงอายุ (โรงเรียนผู้สูงอายุ)	เพื่อพัฒนาคุณภาพชีวิตและจัดการเรียนรู้ตลอด ชีวิตของผู้สูงอายุ	กอง สวัสดิการสังคม	๑.การประชาสัมพันธ์การ รับสมัครเรียนอาจไม่ทั่วถึง ๒.ผู้สูงอายุที่เป็นนักเรียน ไม่สามารถเดินทางมา เรียนได้ทุกเดือน	๐	๒	๒	๔	ยอมรับความเสี่ยง โดยไม่ดำเนินการ จัดทำความเสี่ยง เนื่องจากความเสี่ยง อยู่ในระดับที่ ยอมรับได้

(๓) รหัส ความเสี่ยง	(๔) โครงการ/กิจกรรม/ ภารกิจของ อปท.ที่สำคัญ	(๕) วัตถุประสงค์	(๖) ผู้รับผิดชอบ	(๗) ความเสี่ยง	(๘) ประเภท ความเสี่ยง	(๙) คะแนน โอกาส	(๑๐) คะแนน ผลกระทบ	(๑๑) คะแนนระดับ ความเสี่ยง (๙)×(๑๐)	(๑๒) วิธีการ ตอบสนอง ความเสี่ยง
กสค.๖๖	โครงการเวทีแลกเปลี่ยน ความรู้และพัฒนาศักยภาพ ความเป็นอยู่ผู้สูงอายุในเขต เทศบาลเมืองบ้านเป็ด	เพื่อให้ผู้สูงอายุ ได้มีโอกาสพูดคุย พบปะสังสรรค์ และแลกเปลี่ยนเรียนรู้ประสบการณ์กับบุคคล ในวัยเดียวกัน	กอง สวัสดิการสังคม	๑.กลุ่มเป้าหมายมีปริมาณ เยอะ เจ้าหน้าที่อาจดูแล ไม่ทั่วถึง ๒.สุขภาพของผู้เข้าร่วม โครงการในวันอบรมอาจ จะไม่พร้อมในวันที่เข้า ร่วมการอบรม	○	๒	๒	๔	ยอมรับความเสี่ยง โดยไม่ดำเนินการ จัดทำความเสี่ยง เนื่องจากความเสี่ยง อยู่ในระดับที่ ยอมรับได้
กสค.๖๗	โครงการเสริมสร้างศักยภาพ และส่งเสริมการเรียนรู้ ประสบการณ์ชีวิตกลุ่มสตรี ในเขตเทศบาลเมืองบ้านเป็ด	เพื่อสนับสนุนการรวมกลุ่มสตรีในการทำงาน ร่วมกันในพื้นที่ ส่งเสริมให้เกิดความสามัคคี มีความเข้มแข็ง เป็นฐานพลังในการขับเคลื่อน กิจกรรมต่างๆ เพื่อช่วยแก้ไขปัญหาให้กับชุมชน หมู่บ้าน และสังคม	กอง สวัสดิการสังคม	๑.การประชาสัมพันธ์ถึง ผู้สนใจเข้าร่วมโครงการ อาจไม่ทั่วไ	○	๒	๒	๔	ยอมรับความเสี่ยง โดยไม่ดำเนินการ จัดทำความเสี่ยง เนื่องจากความเสี่ยง อยู่ในระดับที่ ยอมรับได้
กสค.๖๘	เบี้ยยังชีพผู้สูงอายุ	เพื่อยกระดับคุณภาพชีวิต ผู้สูงอายุ ให้มีรายได้ เพิ่มสามารถดำรงชีวิตในสังคมได้อย่างมีคุณภาพ	กอง สวัสดิการสังคม	ผู้สูงอายุไม่แจ้งข้อมูลบุคคล กรณีการเปลี่ยนแปลง เช่น การย้ายที่อยู่ การเปลี่ยนบัญชีธนาคาร และเปลี่ยนแปลง วัน เดือน ปีเกิด ฯลฯ	○	๓	๒	๖	ยอมรับความเสี่ยง โดยไม่ดำเนินการ จัดทำความเสี่ยง เนื่องจากความเสี่ยง อยู่ในระดับที่ ยอมรับได้

(๓) รหัส ความเสี่ยง	(๔) โครงการ/กิจกรรม/ ภารกิจของ อปท.ที่สำคัญ	(๕) วัตถุประสงค์	(๖) ผู้รับผิดชอบ	(๗) ความเสี่ยง	(๘) ประเภท ความเสี่ยง	(๙) คะแนน โอกาส	(๑๐) คะแนน ผลกระทบ	(๑๑) คะแนนระดับ ความเสี่ยง (๙)×(๑๐)	(๑๒) วิธีการ ตอบสนอง ความเสี่ยง
กสด.๖๙	เบี้ยยังชีพความพิการ	เพื่อยกระดับคุณภาพชีวิต ผู้พิการ ให้มีรายได้เพิ่ม สามารถดำรงชีวิตในสังคมได้อย่างมีคุณภาพ	กอง สวัสดิการสังคม	ผู้พิการไม่แจ้งข้อมูลบุคคล กรณีการเปลี่ยนแปลง เช่น การย้ายที่อยู่ การเปลี่ยนบัญชีธนาคาร และไม่ต่อบัตรคนพิการ	๐	๒	๒	๔	ยอมรับความเสี่ยง โดยไม่ดำเนินการ จัดทำความเสี่ยง เนื่องจากความเสี่ยง อยู่ในระดับที่ ยอมรับได้
กสด.๗๐	เบี้ยยังชีพผู้ป่วยเอดส์	เพื่อยกระดับคุณภาพชีวิต ผู้ป่วยเอดส์ ให้มีรายได้ เพิ่มสามารถดำรงชีวิตในสังคมได้อย่างมีคุณภาพ	กอง สวัสดิการสังคม	ผู้ป่วยเอดส์ไม่แจ้งข้อมูล บุคคลกรณีการเปลี่ยนแปลง เช่น การย้ายที่อยู่ การเปลี่ยนบัญชีธนาคาร	๐	๑	๒	๒	ยอมรับความเสี่ยง โดยไม่ดำเนินการ จัดทำความเสี่ยง เนื่องจากความเสี่ยง อยู่ในระดับที่ ยอมรับได้
กสด.๗๑	โครงการเสริมสร้าง ศักยภาพและพัฒนา คุณภาพชีวิตคนพิการ ในเขตเทศบาลเมืองบ้านเป็ด	มีความรู้ให้เกี่ยวกับสิทธิสวัสดิการขั้นพื้นฐาน สามารถเข้าถึงสิทธิคนพิการอย่างมีคุณภาพ	กอง สวัสดิการสังคม	ผู้พิการไม่สามารถมาร่วม ได้เนื่องจากป่วยกะทันหัน ทำให้ไม่บรรลุคนกลุ่ม เป้าหมาย	๐	๒	๒	๔	ยอมรับความเสี่ยง โดยไม่ดำเนินการ จัดทำความเสี่ยง เนื่องจากความเสี่ยง อยู่ในระดับที่ ยอมรับได้

(๓) รหัส ความเสี่ยง	(๔) โครงการ/กิจกรรม/ ภารกิจของ อปท.ที่สำคัญ	(๕) วัตถุประสงค์	(๖) ผู้รับผิดชอบ	(๗) ความเสี่ยง	(๘) ประเภท ความเสี่ยง	(๙) คะแนน โอกาส	(๑๐) คะแนน ผลกระทบ	(๑๑) คะแนนระดับ ความเสี่ยง (๙)×(๑๐)	(๑๒) วิธีการ ตอบสนอง ความเสี่ยง
กสต.๗๒	โครงการฝึกอบรมและทัศนศึกษาดูงานของผู้นำหมู่บ้าน/ชุมชน และประชาชนในเขตเทศบาลเมืองบ้านเป็ด	เพื่อให้มีความรู้ ความเข้าใจและทราบถึงบทบาทการ มีส่วนร่วมในการบริหารจัดการหมู่บ้าน/ชุมชน ให้เกิดความเข้มแข็งอย่างยั่งยืน	กองสวัสดิการสังคม	ผู้เข้าร่วมโครงการไม่สามารถเข้าร่วมได้จึงทำให้มีการเปลี่ยนแปลงรายชื่อ	๐	๔	๒	๘	ยอมรับความเสี่ยงโดยไม่ดำเนินการจัดทำความเสี่ยงเนื่องจากความเสี่ยงอยู่ในระดับที่ยอมรับได้
กสต.๗๓	โครงการสร้างความเข้มแข็งให้กับชุมชน	เพื่อเสริมสร้างสนับสนุนให้หมู่บ้าน ชุมชน และสังคมให้เกิดความเข้มแข็งรวมทั้งเป็นการบูรณาการร่วมกัน ระหว่างหน่วยงานกับหมู่บ้าน	กองสวัสดิการสังคม	๑. ผู้นำ/คณะกรรมการ บางครั้งยังขาดความร่วมมือการเข้าร่วมโครงการ ๒. การดำเนินโครงการเป็นรูปแบบการประชุมระหว่างหน่วยงานกับหมู่บ้านชุมชนจึงอาจมีการเสนอปัญหาความต้องการโดยให้หน่วยงานนำไปแก้ไขในเชิงรุกโดยไม่ผ่านกระบวนการขั้นตอน	๐	๔	๒	๘	ยอมรับความเสี่ยงโดยไม่ดำเนินการจัดทำความเสี่ยงเนื่องจากความเสี่ยงอยู่ในระดับที่ยอมรับได้

(๓) รหัส ความเสี่ยง	(๔) โครงการ/กิจกรรม/ ภารกิจของ อปท.ที่สำคัญ	(๕) วัตถุประสงค์	(๖) ผู้รับผิดชอบ	(๗) ความเสี่ยง	(๘) ประเภท ความเสี่ยง	(๙) คะแนน โอกาส	(๑๐) คะแนน ผลกระทบ	(๑๑) คะแนนระดับ ความเสี่ยง (๙)×(๑๐)	(๑๒) วิธีการ ตอบสนอง ความเสี่ยง
กสค.๗๔	โครงการพัฒนาและส่งเสริม อาชีพของประชาชนในเขต เทศบาลเมืองบ้านเป็ด	เพื่อสร้างอาชีพเสริมหรืออาชีพอิสระที่จะ สามารถเป็นการเพิ่มรายได้ให้กับประชาชน	กอง สวัสดิการสังคม	การประชาสัมพันธ์ถึงผู้ สนใจเข้าร่วมโครงการ อาจไม่ทั่วไ	○	๓	๒	๖	ยอมรับความเสี่ยง โดยไม่ดำเนินการ จัดทำความเสี่ยง เนื่องจากความเสี่ยง อยู่ในระดับที่ ยอมรับได้
กสค.๗๕	โครงการพัฒนาศักยภาพสภา เด็กและเยาวชน	เพื่อให้มีความรู้ ความเข้าใจในบทบาทหน้าที่ ของคณะกรรมการสภาเด็กและเยาวชน และมี ความรู้แนวทางขับเคลื่อนกิจกรรมของเด็ก และเยาวชน	กอง สวัสดิการสังคม	กลุ่มเป้าหมายยังขาด ความร่วมมือในการขับเคลื่อนงานสภาเด็ก	○	๓	๒	๖	ยอมรับความเสี่ยง โดยไม่ดำเนินการ จัดทำความเสี่ยง เนื่องจากความเสี่ยง อยู่ในระดับที่ ยอมรับได้

(๓) รหัส ความเสี่ยง	(๔) โครงการ/กิจกรรม/ ภารกิจของ อปท.ที่สำคัญ	(๕) วัตถุประสงค์	(๖) ผู้รับผิดชอบ	(๗) ความเสี่ยง	(๘) ประเภท ความเสี่ยง	(๙) คะแนน โอกาส	(๑๐) คะแนน ผลกระทบ	(๑๑) คะแนนระดับ ความเสี่ยง (๙)×(๑๐)	(๑๒) วิธีการ ตอบสนอง ความเสี่ยง
กจ.๗๖	โครงการพัฒนาศักยภาพ และทัศนศึกษาดูงานเพื่อ เพิ่มประสิทธิภาพ การ ปฏิบัติงานของ คณะ ผู้บริหาร สมาชิกสภา เทศบาล พนักงานเทศบาล ลูกจ้างและพนักงานจ้าง	เพื่อฝึกอบรมพัฒนาองค์ความรู้ทัศนคติในการ ทำงานเสริมสร้างความสามัคคีในองค์กร และ ศึกษาดูงานหน่วยงานอื่นในพื้นที่ต่างจังหวัด เพื่อ นำความรู้มาประยุกต์พัฒนาต่อยอดในองค์กร	กอง การเจ้าหน้าที่	๑. กลุ่มเป้าหมาย มีการ เปลี่ยนแปลงอยู่ตลอดเวลา ทำให้ยากต่อการควบคุม งบประมาณและยาก ต่อการจัดการ ๒. เอกสารส่งใช้เงินคืน ล่าช้า ๓. กรณีเหตุฉุกเฉินที่เกิด จากอุบัติเหตุระหว่างการ เดินทางตามหนังสือกรม ส่งเสริมฯ ที่ มท ๐๘๑๐.๔/ว ๑๐๓๗ ลว ๕ มีนาคม ๒๕๖๘ เรื่องแนวทางการปฏิบัติ ทัศนศึกษาดูงานโดย รถโดยสารทัศนจรของ อปท.	F O	๒	๔	๘	การทำแผนฉุกเฉิน เป็นการระบุขั้นตอน เมื่อเกิดเหตุการณ์ ความเสี่ยงขึ้น โดย ระบุบุคคลและวิธี การดำเนินการ ที่ชัดเจน

(๓) รหัส ความเสี่ยง	(๔) โครงการ/กิจกรรม/ ภารกิจของ อปท.ที่สำคัญ	(๕) วัตถุประสงค์	(๖) ผู้รับผิดชอบ	(๗) ความเสี่ยง	(๘) ประเภท ความเสี่ยง	(๙) คะแนน โอกาส	(๑๐) คะแนน ผลกระทบ	(๑๑) คะแนนระดับ ความเสี่ยง (๙)×(๑๐)	(๑๒) วิธีการ ตอบสนอง ความเสี่ยง
กจ.๗๗	โครงการจ้างนักเรียน/ นักศึกษาทำงานในช่วง ปิดภาคเรียน	<p>๑. เพื่อสร้างรายได้ให้แก่นักเรียน นักศึกษาเป็น การบรรเทาปัญหาความเดือดร้อนของผู้ปกครอง และเป็นการกระตุ้นเศรษฐกิจในชุมชน</p> <p>๒. เพื่อสนับสนุนให้เยาวชนได้ใช้เวลาว่างให้เป็น ประโยชน์อันเป็นการป้องกันการยุ่งเกี่ยวกับ อบายมุข สิ่งเสพติด</p> <p>๓. เพื่อให้นักเรียน นักศึกษาได้รับประสบการณ์ จากการทำงานเพื่อไปประกอบอาชีพในโอกาส ข้างหน้า</p>	กอง การเจ้าหน้าที่	<p>๑. การกำกับดูแลผู้เข้า ร่วมโครงการที่ไม่ทั่วถึง</p> <p>๒. สถานที่ในการปฏิบัติ งานของนักเรียนนักศึกษา ไม่เอื้ออำนวย เนื่องจาก นักเรียน นักศึกษา มีจำนวนมาก</p>	๐	๒	๒	๔	ใช้มาตรการการเฝ้า ระวังโดยกำหนด ข้อมูลที่ต้องมีการ เก็บรวบรวม การวิเคราะห์ การแจ้งเตือน/การ ดำเนินการเมื่อ เหตุการณ์เกิดขึ้น

แบบ ปส.๓

ชื่อหน่วยงาน เทศบาลเมืองบ้านเป็ด (๑)
 รายงานการจัดทำแผนบริหารความเสี่ยง
 ประจำปีงบประมาณ พ.ศ. ๒๕๖๙ (๒)

(๓) รหัส ความเสี่ยง	(๔) โครงการ/กิจกรรม/ ภารกิจของ อปท.ที่สำคัญ	(๕) ความเสี่ยง	(๖) วิธีตอบสนอง ความเสี่ยง	(๗) ผู้รับผิดชอบ	(๘) วิธีการจัดการ ความเสี่ยง	(๙) ตัวชี้วัด	(๑๐) ระยะเวลา ดำเนินการ	(๑๑) วิธีการติดตาม และการรายงาน
กช.๑๔	โครงการก่อสร้างวางท่อ ระบายน้ำพร้อมบ่อพักฝาท่อ เหล็กหล่อและค.ส.ล.หลังท่อ หมู่ ๙ บ้านหนองขาม (ขอยอภิชนอุทิศ ๖/๓)	๑.ผู้รับจ้างอาจเข้า ดำเนินการช้า ๒.มีสภาพแวดล้อมที่ควบคุม ไม่ได้ เป็นอุปสรรคที่ เกิดขึ้นระหว่างการก่อสร้าง เช่น สภาพพื้นที่,สภาพ อากาศไม่เหมาะสมกับการ ดำเนินการก่อสร้างขณะนั้น	๑.การลดโอกาสของ ความเสี่ยง	กองช่าง	๑.ติดตามและเข้าตรวจสอบ สถานที่ก่อสร้าง และเร่งรัดการก่อสร้าง ๒.ให้ผู้ควบคุมงานรายงาน ให้ คณะกรรมการ ตรวจรับพัสดุ ทราบ และลงตรวจเป็นระยะ	ระยะเวลา การก่อสร้าง ตามแบบรูป รายการและ สัญญา	ม.ค. - พ.ค.๖๙	รอบ ๓ เดือน จัดทำรายงาน ติดตามความก้าวหน้า ของการ ดำเนินการตาม แผนบริหาร จัดการความเสี่ยง
กช.๒๐	โครงการก่อสร้างวางท่อ ระบายน้ำพร้อมบ่อพักฝาท่อ เหล็กหล่อและค.ส.ล.หลังท่อ หมู่ ๑๒ บ้านกอกน้อย (แฟมิลิมาร์ท ถึงขอยแม่ยุพิน ข้างร้านน้ำปั่น)	๑.ผู้รับจ้างอาจเข้า ดำเนินการช้า ๒.มีสภาพแวดล้อมที่ควบคุม ไม่ได้ เป็นอุปสรรคที่ เกิดขึ้นระหว่างการ ก่อสร้าง เช่น สภาพพื้นที่ ,สภาพอากาศไม่เหมาะสม กับการดำเนินการ ก่อสร้างขณะนั้น	๑.การลดโอกาสของ ความเสี่ยง	กองช่าง	๑.ติดตามและเข้าตรวจสอบ สถานที่ก่อสร้าง และเร่งรัดการก่อสร้าง ๒.ให้ผู้ควบคุมงานรายงาน ให้ คณะกรรมการ ตรวจรับพัสดุ ทราบ และลงตรวจเป็นระยะ	ระยะเวลา การก่อสร้าง ตามแบบรูป รายการและ สัญญา	ก.พ. - มิ.ย.๖๙	รอบ ๓ เดือน จัดทำรายงาน ติดตามความก้าวหน้า ของการ ดำเนินการตาม แผนบริหาร จัดการความเสี่ยง

(๓) รหัส ความเสี่ยง	(๔) โครงการ/กิจกรรม/ ภารกิจของ อปท.ที่สำคัญ	(๕) ความเสี่ยง	(๖) วิธีตอบสนอง ความเสี่ยง	(๗) ผู้รับผิดชอบ	(๘) วิธีการจัดการ ความเสี่ยง	(๙) ตัวชี้วัด	(๑๐) ระยะเวลา ดำเนินการ	(๑๑) วิธีการติดตาม และการรายงาน
กช.๒๒	โครงการก่อสร้างวางท่อ ระบายน้ำพร้อมบ่อพักฝว เหล็กหล่อและค.ส.ล.หลังท่อ หมู่ ๑๓ บ้านพรสวรรค์ (ขอย ๗)	๑.ผู้รับจ้างอาจเข้าดำเนินการ ชำ ๒.มีสภาพแวดล้อมที่ควบคุม ไม่ได้ เป็นอุปสรรคที่ เกิดขึ้นระหว่างการ ก่อสร้าง เช่น สภาพพื้นที่ ,สภาพอากาศไม่เหมาะสม กับการดำเนินการ ก่อสร้างขณะนั้น	๑.การลดโอกาสของ ความเสี่ยง	กองช่าง	๑.ติดตามและเข้าตรวจสอบ สถานที่ก่อสร้าง และเร่งรัดการก่อสร้าง ๒.ให้ผู้ควบคุมงานราย งานให้ คณะกรรมการ ตรวจรับพัสดุ ทราบ และลงตรวจเป็นระยะ	ระยะเวลา การก่อสร้าง ตามแบบรูป รายการและ สัญญา	ก.พ. - มิ.ย.๖๙	รอบ ๓ เดือน จัดทำรายงาน ติดตามความก้าว หน้าของการ ดำเนินการตาม แผนบริหาร จัดการความเสี่ยง
กช.๒๓	โครงการก่อสร้างวางท่อ ระบายน้ำพร้อมบ่อพักฝว เหล็กหล่อและค.ส.ล.หลังท่อ หมู่ ๑๕ บ้านหนองขาม (ขอย ๔ เชื่อมขอย ๓)	๑.ผู้รับจ้างอาจเข้าดำเนินการ ชำ ๒.มีสภาพแวดล้อมที่ควบคุม ไม่ได้ เป็นอุปสรรคที่ เกิดขึ้นระหว่างการ ก่อสร้าง เช่น สภาพพื้นที่ ,สภาพอากาศไม่เหมาะสม กับการดำเนินการ ก่อสร้างขณะนั้น	๑.การลดโอกาสของ ความเสี่ยง	กองช่าง	๑.ติดตามและเข้าตรวจสอบ สถานที่ก่อสร้าง และเร่งรัดการก่อสร้าง ๒.ให้ผู้ควบคุมงานราย งานให้ คณะกรรมการ ตรวจรับพัสดุ ทราบ และลงตรวจเป็นระยะ	ระยะเวลา การก่อสร้าง ตามแบบรูป รายการและ สัญญา	ก.พ. - มิ.ย.๖๙	รอบ ๓ เดือน จัดทำรายงาน ติดตามความก้าว หน้าของการ ดำเนินการตาม แผนบริหาร จัดการความเสี่ยง

(๓) รหัส ความเสี่ยง	(๔) โครงการ/กิจกรรม/ ภารกิจของ อปท.ที่สำคัญ	(๕) ความเสี่ยง	(๖) วิธีตอบสนอง ความเสี่ยง	(๗) ผู้รับผิดชอบ	(๘) วิธีการจัดการ ความเสี่ยง	(๙) ตัวชี้วัด	(๑๐) ระยะเวลา ดำเนินการ	(๑๑) วิธีการติดตาม และการรายงาน
กช.๒๔	โครงการก่อสร้างถนนค.ส.ล. พร้อมก่อสร้างวางท่อระบายน้ำพร้อมบ่อพักฝาท่อเหล็กหล่อและค.ส.ล.หลังท่อ หมู่ ๑๖ บ้านแก่นพยอม (ซอยตรงข้ามร้าน Vector Coffee)	๑.ผู้รับจ้างอาจเข้าดำเนินการช้า ๒.มีสภาพแวดล้อมที่ควบคุมไม่ได้ เป็นอุปสรรคที่เกิดขึ้นระหว่างการก่อสร้าง เช่น สภาพพื้นที่,สภาพอากาศไม่เหมาะสมกับการดำเนินการก่อสร้างขณะนั้น	๑.การลดโอกาสของความเสี่ยง	กองช่าง	๑.ติดตามและเข้าตรวจสอบสถานที่ก่อสร้างและเร่งรัดการก่อสร้าง ๒.ให้ผู้ควบคุมงานรายงานให้ คณะกรรมการตรวจรับพัสดุ ทราบและลงตรวจเป็นระยะ	ระยะเวลา การก่อสร้าง ตามแบบรูป รายการและ สัญญา	ก.พ. - มิ.ย.๖๙	รอบ ๓ เดือน จัดทำรายงาน ติดตามความก้าวหน้าของการ ดำเนินการตาม แผนบริหาร จัดการความเสี่ยง
กช.๒๕	โครงการก่อสร้างวางท่อระบายน้ำพร้อมบ่อพักฝาท่อเหล็กหล่อและค.ส.ล.หลังท่อ หมู่ ๑๘ บ้านเปิด (เส้นต้นมะขามใหญ่ไปถนนศรีจันทร์)	๑.ผู้รับจ้างอาจเข้าดำเนินการช้า ๒.มีสภาพแวดล้อมที่ควบคุมไม่ได้ เป็นอุปสรรคที่เกิดขึ้นระหว่างการก่อสร้าง เช่น สภาพพื้นที่,สภาพอากาศไม่เหมาะสมกับการดำเนินการก่อสร้างขณะนั้น	๑.การลดโอกาสของความเสี่ยง	กองช่าง	๑.ติดตามและเข้าตรวจสอบสถานที่ก่อสร้างและเร่งรัดการก่อสร้าง ๒.ให้ผู้ควบคุมงานรายงานให้ คณะกรรมการตรวจรับพัสดุ ทราบและลงตรวจเป็นระยะ	ระยะเวลา การก่อสร้าง ตามแบบรูป รายการและ สัญญา	ก.พ. - มิ.ย.๖๙	รอบ ๓ เดือน จัดทำรายงาน ติดตามความก้าวหน้าของการ ดำเนินการตาม แผนบริหาร จัดการความเสี่ยง

(๓) รหัส ความเสี่ยง	(๔) โครงการ/กิจกรรม/ ภารกิจของ อปท.ที่สำคัญ	(๕) ความเสี่ยง	(๖) วิธีตอบสนอง ความเสี่ยง	(๗) ผู้รับผิดชอบ	(๘) วิธีการจัดการ ความเสี่ยง	(๙) ตัวชี้วัด	(๑๐) ระยะเวลา ดำเนินการ	(๑๑) วิธีการติดตาม และการรายงาน
กช.๓๒	โครงการก่อสร้างวางท่อ ระบายน้ำพร้อมบ่อพักฝาท่อ เหล็กหล่อค.ส.ล.หลังท่อ หมู่ที่ ๑๙ บ้านกังวาน (ถนนกังวาน ๔ ตลอดสาย)	๑.ผู้รับจ้างอาจเข้าดำเนินการ ชำ ๒.มีสภาพแวดล้อมที่ควบคุม ไม่ได้ เป็นอุปสรรคที่ เกิดขึ้นระหว่างการ ก่อสร้าง เช่น สภาพพื้นที่ ,สภาพอากาศไม่เหมาะสม กับการดำเนินการ ก่อสร้างขณะนั้น	๑.การลดโอกาสของ ความเสี่ยง	กองช่าง	๑.ติดตามและเข้าตรวจสอบ สถานที่ก่อสร้าง และเร่งรัดการก่อสร้าง ๒.ให้ผู้ควบคุมงานราย งานให้ คณะกรรมการ ตรวจรับพัสดุ ทราบ และลงตรวจเป็นระยะ	ระยะเวลา การก่อสร้าง ตามแบบรูป รายการและ สัญญา	ก.พ. - พ.ค.๖๙	รอบ ๓ เดือน จัดทำรายงาน ติดตามความก้าวหน้า ของการ ดำเนินการตาม แผนบริหาร จัดการความเสี่ยง
กช.๓๘	โครงการก่อสร้างวางท่อ ระบายน้ำพร้อมบ่อพักฝาท่อ เหล็กหล่อ ค.ส.ล.หลังท่อ หมู่ที่ ๒๓ บ้านไทรทอง (ซอยประจักษ์ ๒)	๑.ผู้รับจ้างอาจเข้าดำเนินการ ชำ ๒.มีสภาพแวดล้อมที่ควบคุม ไม่ได้ เป็นอุปสรรคที่ เกิดขึ้นระหว่างการ ก่อสร้าง เช่น สภาพพื้นที่ ,สภาพอากาศไม่เหมาะสม กับการดำเนินการ ก่อสร้างขณะนั้น	๑.การลดโอกาสของ ความเสี่ยง	กองช่าง	๑.ติดตามและเข้าตรวจสอบ สถานที่ก่อสร้าง และเร่งรัดการก่อสร้าง ๒.ให้ผู้ควบคุมงานราย งานให้ คณะกรรมการ ตรวจรับพัสดุ ทราบ และลงตรวจเป็นระยะ	ระยะเวลา การก่อสร้าง ตามแบบรูป รายการและ สัญญา	ก.พ. - มิ.ย.๖๙	รอบ ๓ เดือน จัดทำรายงาน ติดตามความก้าวหน้า ของการ ดำเนินการตาม แผนบริหาร จัดการความเสี่ยง

ภาคผนวก

ประกาศ
เทศบาลเมืองบ้านเป็ด



ประกาศเทศบาลเมืองบ้านเป็ด

เรื่อง นโยบายการบริหารจัดการความเสี่ยง ประจำปีงบประมาณ พ.ศ.๒๕๖๙

เทศบาลเมืองบ้านเป็ด ได้ดำเนินการบริหารจัดการความเสี่ยง ตามหลักเกณฑ์กระทรวงการคลังว่าด้วยมาตรฐานและหลักเกณฑ์ปฏิบัติการบริหารจัดการความเสี่ยงสำหรับหน่วยงานของรัฐ พ.ศ. ๒๕๖๒ โดยมีวัตถุประสงค์ เพื่อให้การปฏิบัติราชการของเทศบาลเมืองบ้านเป็ด บรรลุวัตถุประสงค์ของการดำเนินงาน ทั้งด้านประสิทธิภาพและประสิทธิผล และเพื่อให้มีระบบในการบริหารความเสี่ยงอย่างเป็นรูปธรรม ลดปัจจัยที่จะส่งผลกระทบต่อความสำเร็จขององค์กรให้อยู่ในระดับที่ยอมรับได้ จึงได้กำหนดนโยบายการบริหารความเสี่ยง ประจำปีงบประมาณ พ.ศ.๒๕๖๙ ดังนี้

๑. ทุกสำนัก/กอง ในสังกัดเทศบาลเมืองบ้านเป็ด ต้องดำเนินการบริหารความเสี่ยง โดยให้การดำเนินการบริหารความเสี่ยงเป็นส่วนหนึ่งของการปฏิบัติงานปกติ

๒. กำหนดให้มีกระบวนการบริหารความเสี่ยงเป็นมาตรฐานเดียวกันทั้งองค์กรดังนี้

๑. บริหารจัดการความเสี่ยงตามคู่มือบริหารจัดการเสี่ยง แนบท้ายนโยบายนี้

๒. กำหนดแบบฟอร์มในการบริหารจัดการความเสี่ยงของเทศบาลเมืองบ้านเป็ด ดังนี้

๒.๑ แบบ บส ๑ ตารางกำหนดขอบเขตความรับผิดชอบตามประเด็นยุทธศาสตร์/ ข้อบัญญัติ/เทศบัญญัติ/อื่น ๆ

๒.๒ แบบ บส ๒ ตารางวิเคราะห์โอกาส ผลกระทบ และการตอบสนองความเสี่ยง

๒.๓ แบบ บส ๓ ตารางรายงานการจัดทำแผนบริหารความเสี่ยง

๒.๔ แบบ บส ๔ ตารางรายงานการติดตามผลการบริหารความเสี่ยง

๒.๕ แบบ บส ๕ ตารางรายงานผลการดำเนินการและทบทวนแผนการบริหารความเสี่ยง

๓. กำหนดให้มีการประเมินความเสี่ยงและจัดลำดับความเสี่ยงให้เป็นไปตามตารางการประเมินความเสี่ยงตามคู่มือบริหารความเสี่ยงของหน่วยงาน

๓. ให้มีการบริหารจัดการความเสี่ยงตามนโยบาย โดยมีลักษณะโครงการ/กิจกรรมที่มีความเสี่ยงดังนี้

๑. ใช้แผนการดำเนินงานเป็นกรอบในการบริหารจัดการความเสี่ยง

๒. ทุกส่วนราชการต้องมีโครงการ/กิจกรรม เพื่อนำมาจัดทำแผนบริหารความเสี่ยง

๓. เป็นโครงการ/กิจกรรมที่มีงบประมาณตั้งแต่ ๑๐๐,๐๐๐ บาท ขึ้นไปหรือ

ที่บูรณาการร่วมกับหน่วยงานอื่นที่มีความยุ่งยากซับซ้อนในการดำเนินงาน หรือโครงการ/กิจกรรมที่มีระยะเวลาดำเนินงานเกิน ๓๐ วัน หรือโครงการ/กิจกรรมอื่นๆ หรือ โครงการที่ตอบสนองยุทธศาสตร์หรือภารกิจของ อปท. กรณีโครงการก่อสร้างด้านโครงสร้างพื้นฐานให้นำทุกโครงการที่ปรากฏในแผนการดำเนินงานประจำปี มาจัดทำเป็นแผนบริหารจัดการความเสี่ยง

โดยให้มีการบริหารความเสี่ยงทั่วทั้งองค์กรแบบบูรณาการ และนำการควบคุมภายในเข้ามามีส่วนร่วมในการบริหารจัดการความเสี่ยง โดยมีการจัดการและดำเนินการอย่างเป็นระบบและต่อเนื่องสอดคล้องกับการบรรลุตัวชี้วัด/เป้าหมาย กลยุทธ์ ตามแผนยุทธศาสตร์และแผนดำเนินงานประจำปีงบประมาณของเทศบาลเมืองบ้านเป็ด

๔. ให้มีการติดตาม ประเมินผล และรายงานผลการบริหารความเสี่ยงรวมทั้งมีการทบทวนปรับปรุง รอบ ๓ เดือน, ๖ เดือน, ๑๒ เดือน กรณียังมีความเสี่ยงให้ทบทวนและนำไปบริหารความเสี่ยงในการดำเนินงาน ในปีงบประมาณถัดไป

๕. ให้มีการนำเทคโนโลยีที่เพียงพอเหมาะสมมาใช้ในการจัดการที่ดี

๖. ให้มีการเผยแพร่ แจกเวียนแผนการบริหารความเสี่ยง ให้พนักงานทุกคนทุกระดับในเทศบาลเมืองบ้านเป็ดได้รับทราบเพื่อให้การบริหารปฏิบัติเป็นไปในทิศทางเดียวกัน

จึงประกาศให้ทราบโดยทั่วกัน

ประกาศ ณ วันที่ ๑ เดือน ธันวาคม พ.ศ. ๒๕๖๘



(นางสาวปิยวรรณ จิตตะมัย)
นายกเทศมนตรีเมืองบ้านเป็ด

คำสั่งแต่งตั้ง
คณะกรรมการบริหาร
จัดการความเสี่ยง



คำสั่งเทศบาลเมืองบ้านเป็ด

ที่ ๘๗๗/๒๕๖๘

เรื่อง แต่งตั้งคณะกรรมการบริหารจัดการความเสี่ยงของเทศบาลเมืองบ้านเป็ด
ประจำปีงบประมาณ ๒๕๖๙

ตามพระราชบัญญัติวินัยการเงินการคลังของรัฐ พ.ศ. ๒๕๖๑ มาตรา ๗๙ บัญญัติให้หน่วยงานของรัฐจัดให้มีการตรวจสอบภายใน การควบคุมภายในและการบริหารจัดการความเสี่ยง โดยให้ถือปฏิบัติตามมาตรฐานและหลักเกณฑ์ที่กระทรวงการคลังกำหนด และปัจจุบันกระทรวงการคลังได้กำหนดหลักเกณฑ์ปฏิบัติการบริหารจัดการความเสี่ยงสำหรับหน่วยงานของรัฐ พ.ศ.๒๕๖๒ ให้หน่วยงานของรัฐถือปฏิบัติแล้วนั้น

เพื่อให้เป็นไปตามนัยพระราชบัญญัติวินัยการเงินการคลังของรัฐ พ.ศ.๒๕๖๑ จึงขออนุมัติแต่งตั้งคณะกรรมการบริหารจัดการความเสี่ยงของเทศบาลเมืองบ้านเป็ด ประจำปีงบประมาณ พ.ศ.๒๕๖๙ ดังนี้

- | | |
|---|--------------------------|
| ๑. นายกเทศมนตรีเมืองบ้านเป็ด | ประธานกรรมการ |
| ๒. รองนายกเทศมนตรีเมืองบ้านเป็ดทุกคน | กรรมการ |
| ๓. ปลัดเทศบาลเมืองบ้านเป็ด | กรรมการ |
| ๔. รองปลัดเทศบาลเมืองบ้านเป็ดทุกคน | กรรมการ |
| ๕. หัวหน้าสำนักปลัดเทศบาล | กรรมการ |
| ๖. ผู้อำนวยการกองคลัง | กรรมการ |
| ๗. ผู้อำนวยการกองช่าง | กรรมการ |
| ๘. ผู้อำนวยการกองสาธารณสุขและสิ่งแวดล้อม | กรรมการ |
| ๙. ผู้อำนวยการกองการศึกษา | กรรมการ |
| ๑๐. ผู้อำนวยการกองสวัสดิการสังคม | กรรมการ |
| ๑๑. ผู้อำนวยการกองการเจ้าหน้าที่ | กรรมการ |
| ๑๒. ผู้อำนวยการกองยุทธศาสตร์และงบประมาณ | กรรมการ/เลขานุการ |
| ๑๓. นักวิเคราะห์นโยบายและแผนงาน
(ผู้มีหน้าที่ในการจัดทำแผนพัฒนาท้องถิ่น) | กรรมการ/ผู้ช่วยเลขานุการ |
| ๑๔. ผู้ช่วยนักวิเคราะห์นโยบายและแผน
(ด้านจัดทำแผนพัฒนาท้องถิ่น) | กรรมการ/ผู้ช่วยเลขานุการ |

ให้คณะกรรมการบริหารจัดการความเสี่ยงของเทศบาลเมืองบ้านเป็ด มีหน้าที่ตามหลักเกณฑ์ปฏิบัติการบริหารจัดการความเสี่ยงสำหรับหน่วยงานรัฐ ดังนี้

๑. จัดทำแผนการบริหารจัดการความเสี่ยง
๒. ติดตามประเมินผลการบริหารจัดการความเสี่ยง
๓. จัดทำรายงานผลตามแผนการบริหารจัดการความเสี่ยง
๔. พิจารณาทบทวนแผนการบริหารจัดการความเสี่ยง

โดยให้คณะกรรมการฯ รวบรวม ประมวลผลการดำเนินงานบริหารจัดการความเสี่ยง และสรุป รายงานผลให้ผู้บริหารทราบ ใช้เป็นเครื่องมือในการลดหรือป้องกันความเสียหาย ทั้งระดับบุคคลและองค์กร และให้ถือปฏิบัติและดำเนินการบริหารความเสี่ยงและการควบคุมภายในต่อเนื่อง ต่อไป

ทั้งนี้ ตั้งแต่บัดนี้เป็นต้นไป

สั่ง ณ วันที่ ๒๘ เดือน พฤศจิกายน พ.ศ.๒๕๖๘

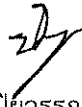

(นางสาวปิยวรรณ จิตตะมัย)
นายกเทศมนตรีเมืองบ้านเป็ด

คำสั่งแต่งตั้ง
คณะกรรมการบริหาร
จัดการความเสี่ยง



คำสั่งเทศบาลเมืองบ้านเป็ด
ที่ ๘๗๘ /๒๕๖๘
เรื่อง แต่งตั้งคณะกรรมการบริหารจัดการความเสี่ยงของเทศบาลเมืองบ้านเป็ด
ประจำปีงบประมาณ ๒๕๖๘

ตามที่ได้มีคำสั่งเทศบาลเมืองบ้านเป็ด ที่ ๘๗๗/๒๕๖๘ เรื่อง แต่งตั้งคณะกรรมการบริหารจัดการความเสี่ยงของเทศบาลเมืองบ้านเป็ด ประจำปีงบประมาณ พ.ศ.๒๕๖๘ นั้น

เพื่อให้การดำเนินการของคณะกรรมการบริหารจัดการความเสี่ยง มีประสิทธิภาพ มีความเหมาะสมและต่อเนื่อง จึงขอแต่งตั้งคณะกรรมการบริหารจัดการความเสี่ยงของเทศบาลเมืองบ้านเป็ด ประจำปีงบประมาณ พ.ศ.๒๕๖๘ ดังต่อไปนี้

สำนักปลัดเทศบาล

- | | | |
|--------------------|----------|--------------------------------------|
| ๑. จำเอกสมคิด | แสงนิล | หัวหน้าฝ่ายป้องกันและบรรเทาสาธารณภัย |
| ๒. นางสาวนภาพร | ศรศักดิ์ | หัวหน้าฝ่ายนิติการ |
| ๓. นางสาววรรณิการ์ | แพงงา | หัวหน้าฝ่ายอำนวยการ |
| ๔. นางสาวสไบแพร | สารฤทธิ์ | นักจัดการงานทั่วไปชำนาญการ |
| ๕. นางสาวสุทิสรา | ช่วยปึง | ผู้ช่วยเจ้าพนักงานธุรการ |

กองคลัง

- | | | |
|-------------------|-------------|-----------------------------------|
| ๑. นายกิตติพันธุ์ | ธนผลผดุงกุล | นักวิชาการเงินและบัญชีปฏิบัติการ |
| ๒. นางวัลลภา | วรรณอมรกุล | นักวิชาการเงินและบัญชีปฏิบัติการ |
| ๓. นางสาวอมรรัตน์ | จันลา | นักวิชาการจัดเก็บรายได้ปฏิบัติการ |

กองช่าง

- | | | |
|-------------------|---------------|-----------------------------|
| ๑. นายนันทพจน์ | บุญประสิทธิ์ | ผู้อำนวยการกองช่าง |
| ๒. นายจเร | ชุมดินพิทักษ์ | หัวหน้าฝ่ายการโยธา |
| ๓. นายมานพ | ลาดโลศรี | นายช่างโยธาอาวุโส |
| ๔. สิบเอกพนัธูราช | มีจันที | เจ้าพนักงานธุรการปฏิบัติงาน |
| ๕. นางบุหลิน | ไชยสอน | ผู้ช่วยเจ้าพนักงานธุรการ |

กองสาธารณสุขและสิ่งแวดล้อม

- | | | |
|---------------|--------------------|-------------------------------|
| ๑. นางพรศิริ | สุวรรณโท | นักวิชาการสาธารณสุขชำนาญการ |
| ๒. นายธนวัฒน์ | บุญศิริธนะไชยวรกุล | นักวิชาการสาธารณสุขปฏิบัติการ |

กองการศึกษา

- | | | |
|--------------------|-----------------|---------------------------|
| ๑. นางสาวอัญชญา | เตรียมวิทยานนท์ | หัวหน้าฝ่ายบริหารการศึกษา |
| ๒. นางสาวสิตาพัชญ์ | พุทธิบูลย์อารี | นักวิชาการศึกษาชำนาญการ |

กองยุทธศาสตร์และงบประมาณ

- | | | |
|-----------------|------------|----------------------------------|
| ๑. นางสาวอรัญญา | ใจปัน | นักวิเคราะห์นโยบายและแผนชำนาญการ |
| ๒. นายเอกราช | ประยูรพรหม | ผู้ช่วยนักวิเคราะห์นโยบายและแผน |

กองสวัสดิการสังคม

- | | | |
|------------------|-----------|--------------------------|
| ๑. นางวานิพร | ตาบ้านดู่ | หัวหน้าฝ่ายนักพัฒนาชุมชน |
| ๒. นางสาวชมพูนุช | อมรวงศ์ | นักพัฒนาชุมชนปฏิบัติการ |

กองการเจ้าหน้าที่

- | | | |
|--------------------|------------|------------------------------------|
| ๑. นายชัชชัย | วันเทาแก้ว | หัวหน้าฝ่ายส่งเสริมและพัฒนาบุคลากร |
| ๒. นางสาวสุภารัตน์ | ภูชนิด | นักทรัพยากรบุคคลชำนาญการ |
| ๓. นางสาวกุลรดา | วงศ์คำคุณ | ผู้ช่วยนักทรัพยากรบุคคล |

โดยให้คณะอนุกรรมการบริหารจัดการความเสี่ยงของเทศบาลเมืองบ้านเป็ด มีหน้าที่ ดังนี้

๑. ประสานงานการจัดทำแผนบริหารจัดการความเสี่ยง ระหว่างคณะทำงานจัดทำแผนบริหารจัดการความเสี่ยงของแต่ละส่วนราชการ กับ ฝ่ายเลขานุการ คณะกรรมการบริหารจัดการความเสี่ยงของเทศบาลเมืองบ้านเป็ด และรายงานความคืบหน้าให้หัวหน้าส่วนราชการต้นสังกัดทราบเป็นระยะ
๒. รวบรวมข้อมูลจัดทำร่างแผนบริหารจัดการความเสี่ยงของเทศบาลเมืองบ้านเป็ด
๓. งานอื่นๆที่ได้รับมอบหมาย

ทั้งนี้ ตั้งแต่บัดนี้เป็นต้นไป

สั่ง ณ วันที่ ๒๘ เดือน พฤศจิกายน พ.ศ.๒๕๖๘



(นางสาวปิยวรรณ จิตตะมัย)
นายกเทศมนตรีเมืองบ้านเป็ด

คำสั่งแต่งตั้งคณะกรรมการ สำนักปลัดเทศบาล



คำสั่งเทศบาลเมืองบ้านเป็ด

ที่ ๙๒๔/๒๕๖๘

เรื่อง แต่งตั้งคณะกรรมการจัดทำแผนบริหารความเสี่ยงของสำนักปลัดเทศบาลเมืองบ้านเป็ด

ประจำปีงบประมาณ ๒๕๖๙

ตามคำสั่งเทศบาล ที่ ๘๗๘ /๒๕๖๘ ลงวันที่ ๒๘ พฤศจิกายน ๒๕๖๘ เรื่อง แต่งตั้งคณะกรรมการบริหารจัดการความเสี่ยงของเทศบาลเมืองบ้านเป็ด ประจำปีงบประมาณ ๒๕๖๙ โดยคณะกรรมการมีอำนาจหน้าที่ รวบรวม ประมวลผลการดำเนินงานบริหารจัดการความเสี่ยง และสรุปรายงานผลให้ผู้บริหารทราบ และเพื่อให้มีประสิทธิภาพ ประสิทธิผลในการปฏิบัติงาน จึงให้มีอำนาจแต่งตั้งคณะกรรมการจัดทำแผนบริหารความเสี่ยงของ สำนักปลัดเทศบาลเมืองบ้านเป็ดประจำปีงบประมาณ ๒๕๖๙ เพื่อช่วยปฏิบัติงาน และเพื่อสนับสนุนการดำเนินงานได้ตามจำเป็นและเหมาะสม นั้น

ดังนั้น เพื่อให้การดำเนินงานเป็นไปอย่างมีประสิทธิภาพ ทำหน้าที่สนับสนุนประสานงานและส่งเสริมให้การบริหารจัดการความเสี่ยง ของสำนักปลัดเทศบาล เทศบาลเมืองบ้านเป็ด ดำเนินงานได้อย่างต่อเนื่อง บรรลุเป้าหมายอย่างมีประสิทธิภาพ จึงมีคำสั่งกำหนดผู้รับผิดชอบ ดังต่อไปนี้

- | | | |
|---------------------------|--------------------------------------|-----------------------------|
| ๑) นางสาวนัคนา เรืองจรัส | หัวหน้าสำนักปลัดเทศบาล | ประธานคณะกรรมการ |
| ๒) จำเอกสมคิด แสงนิล | หัวหน้าฝ่ายป้องกันและบรรเทาสาธารณภัย | คณะกรรมการ |
| ๓) นางสาวนภาพร ศรศักดิ์ดา | หัวหน้าฝ่ายนิติการ | คณะกรรมการ |
| ๔) นางสาววรรณิการ์ แผงงา | หัวหน้าฝ่ายอำนวยการ | คณะกรรมการ |
| ๕) นางสาวสไบแพร สารฤทธิ์ | นักจัดการงานทั่วไปชำนาญการ | คณะกรรมการ/เลขานุการ |
| ๖) นางสาวสุทิสรา ช่วยปึง | ผู้ช่วยเจ้าพนักงานธุรการ | คณะกรรมการ/ผู้ช่วยเลขานุการ |

ให้คณะกรรมการ มีอำนาจหน้าที่ ดังนี้

๑. ติดตามประสานงานข้อมูลการบริหารความเสี่ยงในสำนักปลัดเทศบาลเมืองบ้านเป็ด วิเคราะห์ ทบทวนเหตุการณ์ความเสี่ยงหรือจุดอ่อนที่มีผลกระทบต่อวัตถุประสงค์ เป้าหมายและผลสำเร็จขององค์กร พร้อมสรุปปัญหา/อุปสรรค และแนวทางแก้ไข สรุปรายงานสำคัญ ก่อนเสนอคณะกรรมการฯ ประกอบการพิจารณา
๒. ติดตาม/รายงานผลการจัดการความเสี่ยงของสำนักปลัดเทศบาลเมืองบ้านเป็ด ตามแผนบริหาร ความเสี่ยงระดับองค์กรในกรณีที่ สำนักปลัดเทศบาลเมืองบ้านเป็ด เป็นเจ้าของรายปัจจัยเสี่ยง ขององค์กรเสนอคณะกรรมการฯ
๓. ปฏิบัติงานอื่น ๆ ตามที่ได้รับมอบหมาย

ทั้งนี้ ตั้งแต่บัดนี้เป็นต้นไป

สั่ง ณ วันที่ ๑๙ ธันวาคม พ.ศ. ๒๕๖๘

(นางสาวปิยวรรณ จิตตะมัย)

นายกเทศมนตรีเมืองบ้านเป็ด

คำสั่งแต่งตั้งคณะกรรมการฯ กองคลัง



คำสั่งเทศบาลเมืองบ้านเป็ด

ที่ ๙๖๓ /๒๕๖๘

เรื่อง แต่งตั้งคณะกรรมการจัดทำแผนบริหารจัดการความเสี่ยงของกองคลัง
ประจำปีงบประมาณ ๒๕๖๙

ตามคำสั่งเทศบาล ที่ ๘๗๘/๒๕๖๘ ลงวันที่ ๒๘ พฤศจิกายน ๒๕๖๘ เรื่อง แต่งตั้งคณะกรรมการบริหารจัดการความเสี่ยงของเทศบาลเมืองบ้านเป็ด ประจำปีงบประมาณ ๒๕๖๙ โดยคณะดังกล่าวมีอำนาจหน้าที่ รวบรวม ประมวลผลการดำเนินงานบริหารจัดการความเสี่ยง และสรุปรายงานผลให้ผู้บริหารทราบ และเพื่อให้มีประสิทธิภาพ ประสิทธิผลในการปฏิบัติงาน จึงให้มีอำนาจแต่งตั้งคณะกรรมการฯ เพื่อช่วยปฏิบัติงาน และเพื่อสนับสนุนการดำเนินงานได้ตามความจำเป็นและเหมาะสม นั้น

ดังนั้น เพื่อให้การดำเนินงานเป็นไปอย่างมีประสิทธิภาพ ทำหน้าที่สนับสนุน ประสานงาน และส่งเสริมให้การบริหารจัดการความเสี่ยง ของกองคลัง เทศบาลเมืองบ้านเป็ด ดำเนินงานได้อย่างต่อเนื่อง บรรลุเป้าหมายอย่างมีประสิทธิภาพ จึงมีคำสั่งกำหนดผู้รับผิดชอบ ดังต่อไปนี้

๑. นางเบญญาภา	พัชรพิบูลชัย	ผู้อำนวยการกองการคลัง	ประธานคณะกรรมการ
๒. นางภัทรวี	สมสะอาด	หัวหน้าฝ่ายพัฒนารายได้	คณะกรรมการ
๓. นางสุชาดา	หมื่นท้าว	หัวหน้าฝ่ายแผนที่ภาษี	คณะกรรมการ
๔. นางสาวปาลิตา	แซ่เตียว	นักวิชาการพัสดุปฏิบัติการ	คณะกรรมการ
๕. นายกิตติพันธุ์	ธนผลผดุงกุล	นักวิชาการเงินและบัญชีปฏิบัติการ	คณะกรรมการ
๖. นางสาววิตรี	ประยูรพรหม	นักวิชาการคลังปฏิบัติการ	คณะกรรมการ
๗. นางกัลยาณัญญ์	หาญสุรีย์	เจ้าพนักงานการคลังชำนาญงาน	คณะกรรมการ
๘. นางหนูพิศ	ลาดโลศรี	เจ้าพนักงานจัดเก็บรายได้ชำนาญงาน	คณะกรรมการ
๙. นางสาวศิริินภา	ศรีลุน	เจ้าพนักงานจัดเก็บรายได้ชำนาญงาน	คณะกรรมการ
๑๐. นางวัลลภา	วรรณอมรกุล	นักวิชาการเงินและบัญชีปฏิบัติการ	คณะกรรมการ/เลขานุการ

ให้คณะกรรมการ มีอำนาจหน้าที่ ดังนี้

๑. ติดตามประสานงานข้อมูลการบริหารความเสี่ยง ในกองคลัง วิเคราะห์ ทบทวน ความเสี่ยงหรือจุดอ่อนที่มีผลกระทบต่อวัตถุประสงค์ เป้าหมายและผลสำเร็จขององค์กร พร้อมสรุปปัญหา/อุปสรรค และแนวทางแก้ไข สรุปสาระสำคัญ ก่อนเสนอคณะกรรมการฯ ประกอบการพิจารณา

๒. ติดตาม/รายงานผลการจัดการความเสี่ยงของกองคลัง ตามแผนบริหารความเสี่ยงระดับองค์กร ในกรณีที่กองคลัง เป็นเจ้าของรายปัจจัยความเสี่ยงขององค์กร เสนอคณะกรรมการฯ

๓. ปฏิบัติงานอื่น ๆ ตามที่ได้รับมอบหมาย

ทั้งนี้ ตั้งแต่บัดนี้เป็นต้นไป

สั่ง ณ วันที่ ๑๙ ธันวาคม พ.ศ. ๒๕๖๘

(นางสาวปิยวรรณ จิตตะมัย)

นายกเทศมนตรีเมืองบ้านเป็ด

คำสั่งแต่งตั้งคณะกรรมการฯ กองช่าง



คำสั่งเทศบาลเมืองเบ็ด

ที่ ๘๙๙ / ๒๕๖๘

เรื่อง แต่งตั้งคณะกรรมการจัดทำแผนบริหารความเสี่ยง กองช่าง
ประจำปีงบประมาณ พ.ศ.๒๕๖๘

ตามคำสั่งเทศบาลเมืองบ้านเบ็ดที่ ๘๙๘/๒๕๖๘ ลงวันที่ ๒๘ พฤศจิกายน ๒๕๖๘ เรื่อง แต่งตั้งคณะกรรมการบริหารจัดการความเสี่ยงของเทศบาลเมืองบ้านเบ็ด ประจำปีงบประมาณพ.ศ.๒๕๖๘ และประกาศเทศบาลเมืองบ้านเบ็ด ลงวันที่ ๑ ธันวาคม ๒๕๖๘ เรื่อง นโยบายการบริหารจัดการความเสี่ยง ประจำปีงบประมาณ พ.ศ.๒๕๖๘ เพื่อดำเนินการบริหารความเสี่ยง นั้น

เพื่อให้การดำเนินการของคณะกรรมการบริหารจัดการความเสี่ยง เป็นไปอย่างมีประสิทธิภาพ มีความเหมาะสมและต่อเนื่อง จึงขอแต่งตั้งคณะกรรมการจัดทำแผนบริหารความเสี่ยงกองช่าง ประจำปีงบประมาณพ.ศ. ๒๕๖๘ ดังต่อไปนี้

๑.นายนันทพจน์ บุญประสิทธิ์	ผู้อำนวยการกองช่าง	ประธานคณะกรรมการ
๒.นายจรุช ชุมดินพิทักษ์	หัวหน้าฝ่ายการโยธา	คณะกรรมการ
๓.นายมานพ ลาดโลศรี	นายช่างโยธาอาวุโส	คณะกรรมการ
๔.สืบเอกพณัฐราช มีจันท์	เจ้าพนักงานธุรการปฏิบัติงาน	คณะกรรมการ
๕.นางบุษกมล ไชยสอน	ผู้ช่วยเจ้าพนักงานธุรการ	คณะกรรมการ/เลขานุการ

ให้คณะกรรมการ มีอำนาจหน้าที่ ดังนี้

๑. ติดตามประสานงานข้อมูลการบริหารความเสี่ยง ในกองช่าง วิเคราะห์ทบทวนเหตุการณ์ความเสี่ยงหรือจุดอ่อนที่มีผลกระทบต่อวัตถุประสงค์ เป้าหมายและผลสำเร็จขององค์กร พร้อมสรุปปัญหา/อุปสรรค และแนวทางแก้ไข สรุปสาระสำคัญ ก่อนเสนอคณะกรรมการฯ ประกอบการพิจารณา
๒. ติดตาม/รายงานผลการจัดการความเสี่ยงของกองช่าง ตามแผนบริหารความเสี่ยงระดับองค์กรในกรณีที่กองช่างเป็นเจ้าของรายปัจจัยเสี่ยงขององค์กร เสนอคณะกรรมการฯ
๓. ปฏิบัติงานอื่นๆตามที่ได้รับมอบหมาย
ทั้งนี้ตั้งแต่บัดนี้เป็นต้นไป

สั่ง ณ วันที่ ๑๒ เดือน ธันวาคม พ.ศ.๒๕๖๘

(นางสาวปิยวรรณ จิตตะมัย)

นายกเทศมนตรีเมืองบ้านเบ็ด

คำสั่งแต่งตั้งคณะกรรมการ
กองสาธารณสุขและ
สิ่งแวดล้อม



คำสั่งเทศบาลเมืองบ้านโป่ง

ที่ ๙๐๑ / ๒๕๖๘

เรื่อง คำสั่งแต่งตั้งคณะกรรมการจัดทำแผนบริหารจัดการความเสี่ยง
กองสาธารณสุขและสิ่งแวดล้อม ประจำปีงบประมาณ ๒๕๖๙

.....
ตามที่กองยุทธศาสตร์และงบประมาณ ได้จัดทำประกาศเทศบาลเมืองบ้านโป่ง เรื่อง นโยบายการบริหารจัดการความเสี่ยงประจำปีงบประมาณ พ.ศ. ๒๕๖๙ และเพื่อให้มีประสิทธิภาพและประสิทธิผลในการปฏิบัติงาน จึงให้มีอำนาจแต่งตั้งคณะกรรมการฯ เพื่อช่วยปฏิบัติงานและเพื่อสนับสนุนการดำเนินงานได้ตามความจำเป็นและเหมาะสม นั้น

ดังนั้น เพื่อให้การดำเนินงานเป็นไปอย่างมีประสิทธิภาพ ทำหน้าที่สนับสนุนประสานงานและส่งเสริมให้การบริหารจัดการความเสี่ยง ของกองสาธารณสุขและสิ่งแวดล้อม เทศบาลเมืองบ้านโป่ง ดำเนินงานได้อย่างต่อเนื่องบรรลุเป้าหมายอย่างมีประสิทธิภาพ จึงขอกำหนดผู้รับผิดชอบ ดังต่อไปนี้

๑.นายมนตรี สุพรหมอินทร์	ผู้อำนวยการกองสาธารณสุขและสิ่งแวดล้อม	ประธานคณะกรรมการ
๒.นางสาวชนนิกานต์ ทาญสุริย์	นักวิชาการสาธารณสุขชำนาญการ	คณะกรรมการ
๓.นางสาวธนาภรณ์ แสนทิพย์	นักวิชาการสุขาภิบาลปฏิบัติการ	คณะกรรมการ
๔.นายธวัฒน์ บุญศิริธงไชยวรกุล	นักวิชาการสาธารณสุขปฏิบัติการ	คณะกรรมการ
๕.นายศรายุทธ ศรีจันทร์บุญ	นักวิชาการสุขาภิบาลปฏิบัติการ	คณะกรรมการ
๖.นางพรศิริ สุวรรณโท	นักวิชาการสาธารณสุขชำนาญการ	คณะกรรมการและเลขานุการ

ให้คณะกรรมการมีอำนาจหน้าที่ ดังนี้

๑. ติดตาม ประสานงานข้อมูลการบริหารความเสี่ยงในกองสาธารณสุขและสิ่งแวดล้อมวิเคราะห์ ทบทวน ความเสี่ยงหรือจุดอ่อนที่มีผลกระทบต่อวัตถุประสงค์ เป้าหมายและผลสำเร็จขององค์กร พร้อมสรุป ปัญหา/อุปสรรค และแนวทางแก้ไข สรุปสาระสำคัญ ก่อนเสนอคณะกรรมการฯ ประกอบการพิจารณา
๒. ติดตาม/รายงานผลการจัดการความเสี่ยงของกองสาธารณสุขและสิ่งแวดล้อม ตามแผนบริหาร ความเสี่ยงระดับองค์กรในกรณีที่กองสาธารณสุขและสิ่งแวดล้อม เป็นเจ้าของรายปัจจัยเสี่ยงขององค์กรเสนอ คณะกรรมการฯ

ทั้งนี้ ตั้งแต่บัดนี้เป็นต้นไป

สั่ง ณ วันที่ ๑๕ ธันวาคม พ.ศ. ๒๕๖๘

(นางสาวปิยวรรณ จิตตะมัย)

นายกเทศมนตรีเมืองบ้านโป่ง

คำสั่งแต่งตั้งคณะกรรมการ กองการศึกษา



คำสั่งเทศบาลเมืองบ้านเป็ด
ที่ ๘๗๓/๒๕๖๘

เรื่อง แต่งตั้งคณะกรรมการบริหารจัดการความเสี่ยงของกองการศึกษา
ประจำปีงบประมาณ ๒๕๖๙

ตามที่ได้มีคำสั่งเทศบาลเมืองบ้านเป็ด ที่ ๘๗๓/๒๕๖๘ ลงวันที่ ๒๘ พฤศจิกายน ๒๕๖๘ เรื่อง แต่งตั้งคณะกรรมการบริหารจัดการความเสี่ยงของเทศบาลเมืองบ้านเป็ด ประจำปีงบประมาณ ๒๕๖๙ โดย คณะดังกล่าวมีอำนาจหน้าที่ รวบรวม ประมวลผลการดำเนินงานบริหารจัดการความเสี่ยง และสรุปรายงานผล ให้ผู้บริหารทราบ และเพื่อให้มีประสิทธิภาพ ประสิทธิผลในการปฏิบัติงาน จึงให้มีอำนาจแต่งตั้งคณะกรรมการ เพื่อช่วยปฏิบัติงาน และเพื่อสนับสนุนการดำเนินงานได้ตามความจำเป็นและเหมาะสม นั้น

ดังนั้น เพื่อให้การดำเนินงานเป็นไปอย่างมีประสิทธิภาพ ทำหน้าที่สนับสนุน ประสานงาน และส่งเสริมให้การบริหารจัดการความเสี่ยง ของกองการศึกษา เทศบาลเมืองบ้านเป็ด ดำเนินงานได้อย่าง ต่อเนื่อง บรรลุเป้าหมายอย่างมีประสิทธิภาพ จึงมีคำสั่งกำหนดผู้รับผิดชอบ ดังต่อไปนี้

- | | | |
|---------------------------------|---------------------------|------------------------|
| ๑. นางอรุณญา ป้องสิงห์ | ผู้อำนวยการกองการศึกษา | ประธานคณะกรรมการ |
| ๒. นางสาวสุนันทนา อีร์ภักดีศิริ | นักสันทนากการชำนาญการ | คณะกรรมการ |
| ๓. นางสาวสิตาพัชญ์ พุทธิบุญอารี | นักวิชาการศึกษาชำนาญการ | คณะกรรมการ |
| ๔. นางสาวอัญชญา เจริญวิทยานนท์ | หัวหน้าฝ่ายบริการการศึกษา | คณะกรรมการและเลขานุการ |

ให้คณะกรรมการ มีอำนาจหน้าที่ ดังนี้

๑. ติดตามประสานงานข้อมูลการบริหารความเสี่ยง ในกองการศึกษา วิเคราะห์ ทบทวน ความเสี่ยง หรือจุดอ่อนที่มีผลกระทบต่อวัตถุประสงค์ เป้าหมายและผลสำเร็จขององค์กร พร้อมสรุปปัญหา/อุปสรรค และ แนวทางแก้ไข สรุปสาระสำคัญ ก่อนเสนอคณะกรรมการฯ ประกอบการพิจารณา
๒. ติดตาม/รายงานผลการจัดการความเสี่ยงของกองการศึกษา ตามแผนบริหารความเสี่ยงระดับ องค์กรในกรณีที่กองการศึกษา เป็นเจ้าของรายปัจจัยเสี่ยงขององค์กร เสนอคณะกรรมการฯ
๓. ปฏิบัติงานอื่น ๆ ตามที่ได้รับมอบหมาย

ทั้งนี้ ตั้งแต่บัดนี้เป็นต้นไป

สั่ง ณ วันที่ ๘ ธันวาคม พ.ศ. ๒๕๖๘

(นางสาวปิยวรรณ จิตตะมัย)
นายกเทศมนตรีเมืองบ้านเป็ด

คำสั่งแต่งตั้งคณะกรรมการฯ
กองยุทธศาสตร์และ
งบประมาณ



คำสั่งเทศบาลเมืองบ้านโป่ง

ที่ ๘๘๑/๒๕๖๘

เรื่อง แต่งตั้งคณะกรรมการบริหารจัดการความเสี่ยงของ กองยุทธศาสตร์และงบประมาณ
ประจำปีงบประมาณ ๒๕๖๘

ตามคำสั่งเทศบาลเมืองบ้านโป่ง ที่ ๘๗๗/๒๕๖๘ ลงวันที่ ๒๘ พฤศจิกายน ๒๕๖๘ เรื่อง แต่งตั้งคณะกรรมการบริหารจัดการความเสี่ยงของเทศบาลเมืองบ้านโป่ง ประจำปีงบประมาณ ๒๕๖๘ โดยมีอำนาจหน้าที่ รวบรวม ประมวลผลการดำเนินงานบริหารจัดการความเสี่ยง และสรุปรายงานผลให้ผู้บริหารทราบ และเพื่อให้มีประสิทธิภาพ ประสิทธิผลในการปฏิบัติงาน จึงให้มีอำนาจแต่งตั้งคณะทำงานฯ เพื่อช่วยปฏิบัติงานและเพื่อสนับสนุนการดำเนินงานได้ตามจำเป็นและเหมาะสม นั้น

ดังนั้น เพื่อให้การดำเนินงานเป็นไปอย่างมีประสิทธิภาพ ทำหน้าที่สนับสนุน ประสานงาน และส่งเสริมให้การบริหารจัดการความเสี่ยง ของ กองยุทธศาสตร์และงบประมาณ เทศบาลเมืองบ้านโป่ง ดำเนินงานได้อย่างต่อเนื่อง บรรลุเป้าหมายอย่างมีประสิทธิภาพ จึงมีคำสั่งกำหนดผู้รับผิดชอบ ดังต่อไปนี้

- | | |
|---|-----------------------------|
| ๑. ผู้อำนวยการกองยุทธศาสตร์และงบประมาณ | ประธานคณะกรรมการ |
| ๒. หัวหน้าฝ่ายแผนงานและงบประมาณ | คณะกรรมการ |
| ๓. นักวิเคราะห์นโยบายและแผนชำนาญการ
(ผู้มีหน้าที่ในการจัดทำแผนพัฒนาท้องถิ่น) | คณะกรรมการ/เลขานุการ |
| ๔. ผู้ช่วยนักวิเคราะห์นโยบายและแผน
(ด้านจัดทำแผนพัฒนาท้องถิ่น) | คณะกรรมการ/ผู้ช่วยเลขานุการ |

ให้คณะกรรมการ มีอำนาจหน้าที่ ดังนี้

๑. ติดตามประสานงานข้อมูลการบริหารความเสี่ยง ในกองยุทธศาสตร์และงบประมาณ วิเคราะห์ ทบทวน เหตุการณ์ความเสี่ยงหรือจุดอ่อนที่มีผลกระทบต่อวัตถุประสงค์ เป้าหมายและผลสำเร็จขององค์กร พร้อมสรุปปัญหา/อุปสรรค และแนวทางแก้ไข สรุปรายงานสำคัญ ก่อนเสนอคณะกรรมการฯ ประกอบการพิจารณา
๒. ติดตาม/รายงานผลการจัดการความเสี่ยงของ กองยุทธศาสตร์และงบประมาณ ตามแผนบริหาร ความเสี่ยงระดับองค์กรในกรณีที่ กองยุทธศาสตร์และงบประมาณ เป็นเจ้าของรายปัจจัยเสี่ยงขององค์กร เสนอคณะกรรมการฯ
๓. ปฏิบัติงานอื่น ๆ ตามที่ได้รับมอบหมาย

ทั้งนี้ ตั้งแต่บัดนี้เป็นต้นไป

สั่ง ณ วันที่ ๑ เดือน ธันวาคม พ.ศ. ๒๕๖๘

(นางสาวปิยวรรณ จิตตะมัย)
นายกเทศมนตรีเมืองบ้านโป่ง

คำสั่งแต่งตั้งคณะกรรมการ
กองสวัสดิการสังคม



คำสั่งเทศบาลเมืองบ้านเป็ด
ที่ ๘๙๕ / ๒๕๖๘

เรื่อง แต่งตั้งคณะกรรมการบริหารความเสี่ยง กองสวัสดิการสังคม
ประจำปีงบประมาณ พ.ศ. ๒๕๖๙

ตามคำสั่งเทศบาล ที่ ๘๗๗/๒๕๖๘ ลงวันที่ ๒๗ พฤศจิกายน ๒๕๖๘ เรื่อง แต่งตั้งคณะกรรมการบริหารจัดการความเสี่ยงของเทศบาลเมืองบ้านเป็ด ประจำปีงบประมาณ พ.ศ.๒๕๖๙ โดยคณะดังกล่าวมีอำนาจหน้าที่ รวบรวม ประมวลผลการดำเนินงานบริหารจัดการความเสี่ยง และสรุปรายงานผลให้ผู้บริหารทราบ และเพื่อให้มีประสิทธิภาพ ประสิทธิผลในการปฏิบัติงาน จึงให้มีอำนาจแต่งตั้งคณะกรรมการบริหารความเสี่ยง เพื่อช่วยปฏิบัติงาน และเพื่อสนับสนุนการดำเนินงานได้ตามจำเป็นและเหมาะสม นั้น

ดังนั้น เพื่อให้การดำเนินงานเป็นไปอย่างมีประสิทธิภาพ ทำหน้าที่สนับสนุน ประสานงานและส่งเสริมให้การบริหารจัดการความเสี่ยง ของกองสวัสดิการสังคม เทศบาลเมืองบ้านเป็ด ดำเนินงานได้อย่างต่อเนื่อง บรรลุเป้าหมายอย่างมีประสิทธิภาพ จึงมีคำสั่งกำหนดผู้รับผิดชอบ ดังต่อไปนี้

- | | | |
|------------------------------|--|-----------------------------|
| ๑) นางวานิพร ตาบ่านตุ๋ | หัวหน้าฝ่ายพัฒนาชุมชน รักษาการแทน
ผู้อำนวยการกองสวัสดิการสังคม | ประธานคณะกรรมการ |
| ๒) นางสาวสุภารัตน์ บุญมาธรรม | นักพัฒนาชุมชนชำนาญการ รักษาการในตำแหน่ง
หัวหน้าฝ่ายส่งเสริมสวัสดิการสังคม | คณะกรรมการ |
| ๓) นายমনวัน ปั่นทอง | นักพัฒนาชุมชนปฏิบัติการ | คณะกรรมการ |
| ๔) นางสาวชมพูนุท อมรวงศ์ | นักพัฒนาชุมชนปฏิบัติการ | คณะกรรมการ/เลขานุการ |
| ๕) นายเพิ่มพล มีเดช | ผู้ช่วยเจ้าพนักงานนักพัฒนาชุมชน | คณะกรรมการ/ผู้ช่วยเลขานุการ |

ให้คณะกรรมการ มีอำนาจหน้าที่ ดังนี้

๑. ติดตามประสานงานข้อมูลการบริหารความเสี่ยง ในกองสวัสดิการสังคม วิเคราะห์ที่พบทวนเหตุการณ์ความเสี่ยงหรือจุดอ่อนที่มีผลกระทบต่อวัตถุประสงค์ เป้าหมายและผลสำเร็จขององค์กร พร้อมสรุปปัญหา/อุปสรรค และแนวทางแก้ไข สรุปสาระสำคัญ ก่อนเสนอคณะกรรมการฯ ประกอบการพิจารณา
๒. ติดตาม/รายงานผลการจัดการความเสี่ยงของกองสวัสดิการสังคม ตามแผนบริหารความเสี่ยงระดับองค์กรในกรณีที่กองสวัสดิการสังคม เป็นเจ้าของรายปัจจัยเสี่ยงขององค์กร เสนอคณะกรรมการฯ
๓. ปฏิบัติงานอื่น ๆ ตามที่ได้รับมอบหมาย

ทั้งนี้ ตั้งแต่บัดนี้เป็นต้นไป

สั่ง ณ วันที่ ๕ เดือน ธันวาคม พ.ศ. ๒๕๖๘

(นางสาวปิยวรรณ จิตตะมัย)
นายกเทศมนตรีเมืองบ้านเป็ด

คำสั่งแต่งตั้งคณะกรรมการ กองการเจ้าหน้าที่



คำสั่งเทศบาลเมืองบ้านเบ็ด

ที่ ๘๙๘/๒๕๖๘

เรื่อง แต่งตั้งคณะกรรมการจัดทำแผนบริหารจัดการความเสี่ยงของกองการเจ้าหน้าที่
ประจำปีงบประมาณ ๒๕๖๙

ตามคำสั่งเทศบาล ที่ ๘๗๘/๒๕๖๘ ลงวันที่ ๒๘ พฤศจิกายน ๒๕๖๘ เรื่อง แต่งตั้ง
คณะอนุกรรมการบริหารจัดการความเสี่ยงของเทศบาลเมืองบ้านเบ็ด ประจำปีงบประมาณ ๒๕๖๙ โดยคณะ
ดังกล่าวมีอำนาจหน้าที่ รวบรวม ประมวลผลการดำเนินงานบริหารจัดการความเสี่ยง และสรุปรายงานผลให้
ผู้บริหารทราบ และเพื่อให้มีประสิทธิภาพ ประสิทธิผลในการปฏิบัติงาน จึงให้มีอำนาจแต่งตั้งคณะกรรมการ
เพื่อช่วยปฏิบัติงาน และเพื่อสนับสนุนการดำเนินงานได้ตามความจำเป็นและเหมาะสม นั้น

ดังนั้น เพื่อให้การดำเนินงานเป็นไปอย่างมีประสิทธิภาพ ทำหน้าที่สนับสนุน ประสานงาน
และส่งเสริมให้การบริหารจัดการความเสี่ยง ของกองการเจ้าหน้าที่ เทศบาลเมืองบ้านเบ็ด ดำเนินงานได้อย่าง
ต่อเนื่อง บรรลุเป้าหมายอย่างมีประสิทธิภาพ จึงมีคำสั่งกำหนดผู้รับผิดชอบ ดังต่อไปนี้

๑. นางจิตติรัตน์	ประเสริฐศรี	ผู้อำนวยการกองการเจ้าหน้าที่	ประธานคณะกรรมการ
๒. นายชัชชัย	วันเทาแก้ว	หัวหน้าฝ่ายส่งเสริมและพัฒนาบุคลากร	คณะกรรมการ
๓. นางณิชากริษฐ์	โพธิ์หล้า	นักทรัพยากรบุคคลชำนาญการ	คณะกรรมการ
๔. นางสาวสุดารัตน์	ภูชนิด	นักทรัพยากรบุคคลชำนาญการ	คณะกรรมการ
๕. นายธนโชติ	งามรูป	นักทรัพยากรบุคคลปฏิบัติการ	คณะกรรมการ
๖. นางสาวกุลรดา	วงษ์คำคุณ	ผู้ช่วยนักทรัพยากรบุคคล	คณะกรรมการและเลขานุการ

ให้คณะกรรมการ มีอำนาจหน้าที่ ดังนี้

๑. ติดตามประสานงานข้อมูลการบริหารความเสี่ยง ในกองการเจ้าหน้าที่ วิเคราะห์ ทบทวน
ความเสี่ยงหรือจุดอ่อนที่มีผลกระทบต่อวัตถุประสงค์ เป้าหมายและผลสำเร็จขององค์กร พร้อมสรุปปัญหา/
อุปสรรค และแนวทางแก้ไข สรุปสาระสำคัญ ก่อนเสนอคณะกรรมการฯ ประกอบการพิจารณา
๒. ติดตาม/รายงานผลการจัดการความเสี่ยงของกองการเจ้าหน้าที่ ตามแผนบริหารความเสี่ยงระดับ
องค์กรในกรณีที่กองการเจ้าหน้าที่ เป็นเจ้าของรายปัจจัยเสี่ยงขององค์กร เสนอคณะกรรมการฯ
๓. ปฏิบัติงานอื่น ๆ ตามที่
๔. ได้รับมอบหมาย

ทั้งนี้ ตั้งแต่บัดนี้เป็นต้นไป

สั่ง ณ วันที่ ๑๑ เดือน ธันวาคม พ.ศ. ๒๕๖๘

(นางสาวปิยวรรณ จิตตะมัย)

นายกเทศมนตรีเมืองบ้านเบ็ด

แบบ บส.๔ รอบ ๖ เดือน
ปีงบประมาณ พ.ศ.๒๕๖๘

แบบ บส.๔

ชื่อหน่วยงาน เทศบาลเมืองบ้านเป็ด (๑)
 รายงานการจัดทำแผนบริหารความเสี่ยง
 ประจำปีงบประมาณ พ.ศ. ๒๕๖๘ (๒)

รอบ ๓ เดือน

รอบ ๖ เดือน

รอบ ๑๒ เดือน

(๓) รหัส ความเสี่ยง	(๔) โครงการ/กิจกรรม/ ภารกิจของ อปท.ที่สำคัญ	(๕) วิธีการจัดการความเสี่ยง	(๖) ระยะเวลา ดำเนินการ	(๗) ผู้รับผิดชอบ	(๘) ผลลัพธ์การดำเนินการ จัดการความเสี่ยง	(๙) เอกสาร/หลักฐาน	(๑๐) ร้อยละความ คืบหน้า	(๑๑) ปัญหาอุปสรรค และแนวทางการ แก้ไขปัญหา
สป.๐๒	โครงการแก้ไขปัญหาน้ำท่วม และปัญหาภัยแล้ง อัคคีภัย วาตภัยและสาธารณภัยอื่นๆ	๑. ประสานขอความร่วมมือ ยืมเครื่องสูบน้ำ ๒. ดำเนินการทำคันดินเพื่อ วางเครื่องสูบน้ำ ๓. ตรวจสอบระบบระบายน้ำ ๔. ควบคุมดูแลจัดเตรียม อุปกรณ์ให้พร้อมในการ ปฏิบัติงาน ๕. ดำเนินการสูบน้ำระบายน้ำ ๖. จัดเวร-ยาม เจ้าหน้าที่ดูแล การปฏิบัติงาน ๒๔ ชม. ๗. จัดเจ้าหน้าที่ควบคุมดูแล การเบิกจ่ายน้ำมันเชื้อเพลิง	ต.ค.๖๗-ก.ย.๖๘	สำนักปลัด เทศบาล (งานป้องกันฯ)	แผนบริหารความเสี่ยงที่ กำหนดมีความเพียงพอ เหมาะสมสามารถ ลดความเสี่ยงที่เกิดขึ้น ในการดำเนินงานได้	ยังไม่มีเหตุ ที่จะดำเนินการ	-	ยังไม่มีเหตุ ที่จะดำเนินการ

(๓) รหัส ความเสี่ยง	(๔) โครงการ/กิจกรรม/ ภารกิจของ อปท.ที่สำคัญ	(๕) วิธีการจัดการความเสี่ยง	(๖) ระยะเวลา ดำเนินการ	(๗) ผู้รับผิดชอบ	(๘) ผลลัพธ์การดำเนินการ จัดการความเสี่ยง	(๙) เอกสาร/หลักฐาน	(๑๐) ร้อยละความ คืบหน้า	(๑๑) ปัญหาอุปสรรค และแนวทางการ แก้ไขปัญหา
กช.๑๔	โครงการก่อสร้างผิวแอสฟัลติก คอนกรีตและก่อสร้างวางท่อ ระบายน้ำพร้อมบ่อพักและรางวี คอนกรีตเสริมเหล็ก (จาก ถนนมะลิวัลย์ถึงถนนเลียเมือง ทางหลวงท้องถิ่น ชก.ถ.๓๖๐๐๗ แยกทางหลวงหมายเลข ๑๒ (บ้านโคกหินโปง) - แยกทางหลวง หมายเลข๒๓๐ (ทางเลียเมือง) หมู่ที่๔,๒๑ บ้านโคกหินโปง	๑.ติดตามและเข้าตรวจสอบ สถานที่ก่อสร้างและเร่งรัด การก่อสร้าง ๒.ให้ผู้ควบคุมงานรายงานให้ คณะกรรมการตรวจรับพัสดุ ทราบและลงตรวจเป็นระยะ	ต.ค.๖๗ - มี.ค.๖๘	กองช่าง เทศบาลเมือง บ้านเป็ด	แผนบริหารความเสี่ยง ที่กำหนดยังไม่เพียงพอ เหมาะสมไม่สามารถ ลดความเสี่ยงที่เกิดขึ้น ในการดำเนินงานได้	หนังสือเร่งรัด ผู้รับจ้าง	๕๐	ปัญหา ผู้รับจ้างเข้า ดำเนินงานช้า แนวทางแก้ไข เร่งรัดให้ผู้รับจ้าง เข้าดำเนินงาน
กช.๑๖	โครงการก่อสร้างวางท่อระบายน้ำ พร้อมบ่อพักและรางวีคอนกรีต เสริมเหล็ก หมู่ ๗ บ้านกอก (ถนนเชื่อมระหว่างบ้านกอกกับ บ้านหนองขาม ช่าง หน้าบ้านปลัดเชิด)	๑.ติดตามและเข้าตรวจสอบ สถานที่ก่อสร้างและ เร่งรัดการก่อสร้าง ๒.ให้ผู้ควบคุมงานรายงานให้ คณะกรรมการตรวจรับพัสดุ ทราบและลงตรวจเป็นระยะ	ต.ค.๖๗ - มี.ค.๖๘	กองช่าง เทศบาลเมือง บ้านเป็ด	แผนบริหารความเสี่ยง ที่กำหนดยังไม่เพียงพอ เหมาะสมไม่สามารถ ลดความเสี่ยงที่เกิดขึ้น ในการดำเนินงานได้	หนังสือเร่งรัด ผู้รับจ้าง	๐	ปัญหา ผู้รับจ้างเข้า ดำเนินงานช้า แนวทางแก้ไข เร่งรัดให้ผู้รับจ้าง เข้าดำเนินงาน

(๓) รหัส ความเสี่ยง	(๔) โครงการ/กิจกรรม/ ภารกิจของ อปท.ที่สำคัญ	(๕) วิธีการจัดการความเสี่ยง	(๖) ระยะเวลา ดำเนินการ	(๗) ผู้รับผิดชอบ	(๘) ผลลัพธ์การดำเนินการ จัดการความเสี่ยง	(๙) เอกสาร/หลักฐาน	(๑๐) ร้อยละความ คืบหน้า	(๑๑) ปัญหาอุปสรรค และแนวทางการ แก้ไขปัญหา
กช.๒๒	โครงการก่อสร้างวางระบายน้ำ พร้อมบ่อพักและรางวีคอนกรีต เสริมเหล็ก หมู่ที่ ๑๑ บ้านสันติสุข (ซอย๓)	๑.ติดตามและเข้าตรวจสอบ สถานที่ก่อสร้างและเร่งรัด การก่อสร้าง ๒.ให้ผู้ควบคุมงานรายงานให้ คณะกรรมการตรวจรับพัสดุ ทราบและลงตรวจเป็นระยะ	ม.ค.๖๘ - เม.ย.๖๘	กองช่าง เทศบาลเมือง บ้านเปิด	แผนบริหารความเสี่ยง ที่กำหนดยังไม่เพียงพอ เหมาะสมไม่สามารถ ลดความเสี่ยงที่เกิดขึ้น ในการดำเนินงานได้	หนังสือเร่งรัด ผู้รับจ้าง	๐	ปัญหา ส่งมอบพื้นที่ช้ากว่า กำหนดในแผนงาน แนวทางแก้ไข เร่งรัดให้ผู้รับจ้าง เข้าดำเนินงาน
กช.๒๔	โครงการก่อสร้างวางท่อ ระบายน้ำพร้อมบ่อพักและ รางวีคอนกรีตเสริมเหล็ก หมู่ที่ ๑๓ บ้านพรสวรรค์ (จากบ้าน นางราตรี ถึงบ้านนายสังคมบุตรทา)	๑.ติดตามและเข้าตรวจสอบ สถานที่ก่อสร้างและเร่งรัด การก่อสร้าง ๒.ให้ผู้ควบคุมงานรายงานให้ คณะกรรมการตรวจรับพัสดุ ทราบและลงตรวจเป็นระยะ	ม.ค.๖๘ - เม.ย.๖๘	กองช่าง เทศบาลเมือง บ้านเปิด	แผนบริหารความเสี่ยงที่ กำหนดมีความเพียงพอ เหมาะสมสามารถ ลดความเสี่ยงที่เกิดขึ้น ในการดำเนินงานได้	หนังสือเร่งรัด ผู้รับจ้าง	๒๕	ปัญหา ส่งมอบพื้นที่ช้ากว่า กำหนดในแผนงาน แนวทางแก้ไข เร่งรัดให้ผู้รับจ้าง เข้าดำเนินงาน
กช.๒๖	โครงการก่อสร้างวางท่อระบายน้ำ พร้อมบ่อพักคอนกรีตเสริมเหล็ก หมู่ที่ ๑๖ บ้านแก่นพยอม (ซอย ๒)	๑.ติดตามและเข้าตรวจสอบ สถานที่ก่อสร้างและเร่งรัด การก่อสร้าง ๒.ให้ผู้ควบคุมงานรายงานให้ คณะกรรมการตรวจรับพัสดุ ทราบและลงตรวจเป็นระยะ	ก.พ.๖๘ - พ.ค.๖๘	กองช่าง เทศบาลเมือง บ้านเปิด	แผนบริหารความเสี่ยง ที่กำหนดยังไม่เพียงพอ เหมาะสมไม่สามารถ ลดความเสี่ยงที่เกิดขึ้น ในการดำเนินงานได้	หนังสือเร่งรัด ผู้รับจ้าง	๐	ปัญหา ส่งมอบพื้นที่ช้ากว่า กำหนดในแผนงาน แนวทางแก้ไข เร่งรัดให้ผู้รับจ้าง เข้าดำเนินงาน

(๓) รหัส ความเสี่ยง	(๔) โครงการ/กิจกรรม/ ภารกิจของ อปท.ที่สำคัญ	(๕) วิธีการจัดการความเสี่ยง	(๖) ระยะเวลา ดำเนินการ	(๗) ผู้รับผิดชอบ	(๘) ผลลัพธ์การดำเนินการ จัดการความเสี่ยง	(๙) เอกสาร/หลักฐาน	(๑๐) ร้อยละความ คืบหน้า	(๑๑) ปัญหาอุปสรรค และแนวทางการ แก้ไขปัญหา
กช.๒๗	โครงการก่อสร้างถนนคอนกรีตเสริมเหล็กและก่อสร้างวางท่อระบายน้ำพร้อมบ่อพักและรางวิคอนกรีตเสริมเหล็กหมู่ที่ ๑๗ บ้านเดชา (ซอยท้ายหมู่บ้านศิริการ์เด็นท์)	๑.ติดตามและเข้าตรวจสอบสถานที่ก่อสร้างและเร่งรัดการก่อสร้าง ๒.ให้ผู้ควบคุมงานรายงานให้คณะกรรมการตรวจรับพัสดุทราบและลงตรวจเป็นระยะ	มี.ค.๖๘-มิ.ย.๖๘	กองช่าง เทศบาลเมือง บ้านเป็ด	แผนบริหารความเสี่ยงที่กำหนดยังไม่เพียงพอเหมาะสมไม่สามารถลดความเสี่ยงที่เกิดขึ้นในการดำเนินงานได้	หนังสือเร่งรัดผู้รับจ้าง	๐	ปัญหา ส่งมอบพื้นที่ช้ากว่ากำหนดในแผนงาน แนวทางแก้ไข เร่งรัดให้ผู้รับจ้าง เข้าดำเนินงาน
กช.๒๘	โครงการก่อสร้างเสริมผิวลาดยาง (โดยวิธี Overlay Asphaltic Concrete) หมู่ ๑๙ บ้านก้งวาน (ซอยมีสุขก้งวาน ๕)	๑.ติดตามและเข้าตรวจสอบสถานที่ก่อสร้างและเร่งรัดการก่อสร้าง ๒.ให้ผู้ควบคุมงานรายงานให้คณะกรรมการตรวจรับพัสดุทราบและลงตรวจเป็นระยะ	เม.ย.-ก.ค.๖๘	กองช่าง เทศบาลเมือง บ้านเป็ด	แผนบริหารความเสี่ยงที่กำหนดยังไม่เพียงพอเหมาะสมไม่สามารถลดความเสี่ยงที่เกิดขึ้นในการดำเนินงานได้	หนังสือเร่งรัดผู้รับจ้าง	๐	ปัญหา ส่งมอบพื้นที่ช้ากว่ากำหนดในแผนงาน แนวทางแก้ไข เร่งรัดให้ผู้รับจ้าง เข้าดำเนินงาน
กช.๓๐	โครงการก่อสร้างวางท่อระบายน้ำพร้อมบ่อพักคอนกรีตเสริมเหล็กหมู่ที่ ๒๒ บ้านแก่นทอง (หมู่บ้านเอกธานี)	๑.ติดตามและเข้าตรวจสอบสถานที่ก่อสร้างและเร่งรัดการก่อสร้าง ๒.ให้ผู้ควบคุมงานรายงานให้คณะกรรมการตรวจรับพัสดุทราบและลงตรวจเป็นระยะ	เม.ย.-ก.ค.๖๘	กองช่าง เทศบาลเมือง บ้านเป็ด	แผนบริหารความเสี่ยงที่กำหนดมีความเพียงพอเหมาะสมสามารถลดความเสี่ยงที่เกิดขึ้นในการดำเนินงานได้	หนังสือเร่งรัดผู้รับจ้าง	๒๕	ปัญหา ผู้รับจ้างเข้า ดำเนินงานช้า แนวทางแก้ไข เร่งรัดให้ผู้รับจ้าง เข้าดำเนินงาน

(๓) รหัส ความเสี่ยง	(๔) โครงการ/กิจกรรม/ ภารกิจของ อปท.ที่สำคัญ	(๕) วิธีการจัดการความเสี่ยง	(๖) ระยะเวลา ดำเนินการ	(๗) ผู้รับผิดชอบ	(๘) ผลลัพธ์การดำเนินการ จัดการความเสี่ยง	(๙) เอกสาร/หลักฐาน	(๑๐) ร้อยละความ คืบหน้า	(๑๑) ปัญหาอุปสรรค และแนวทางการ แก้ไขปัญหา
กช.๓๒	โครงการก่อสร้างปรับปรุงซ่อมแซม ถนนคอนกรีตเสริมเหล็กและ ก่อสร้างวางท่อระบายน้ำบ่อพัก และรางวิคอนกรีตเสริมเหล็ก หมู่ที่ ๒๓ บ้านไทรทอง (ซอยสามแยกบ้านขายของเก่า)	๑.ติดตามและเข้าตรวจสอบ สถานที่ก่อสร้างและเร่งรัด การก่อสร้าง ๒.ให้ผู้ควบคุมงานรายงานให้ คณะกรรมการตรวจรับพัสดุ ทราบและลงตรวจเป็นระยะ	มี.ย.-ก.ย.๖๘	กองช่าง เทศบาลเมือง บ้านเปิด	แผนบริหารความเสี่ยง ที่กำหนดยังไม่เพียงพอ เหมาะสมไม่สามารถ ลดความเสี่ยงที่เกิดขึ้น ในการดำเนินงานได้	หนังสือเร่งรัด ผู้รับจ้าง	๑๐	ปัญหา ผู้รับจ้างเข้า ดำเนินงานช้า แนวทางแก้ไข เร่งรัดให้ผู้รับจ้าง เข้าดำเนินงาน

แบบ บส.๔ รอบ ๑๒ เดือน
ปีงบประมาณ พ.ศ.๒๕๖๘

ชื่อหน่วยงาน เทศบาลเมืองบ้านเป็ด (๑)
 รายงานการจัดทำแผนบริหารความเสี่ยง
 ประจำปีงบประมาณ พ.ศ. ๒๕๖๘ (๒)

- รอบ ๓ เดือน
 รอบ ๖ เดือน
 รอบ ๑๒ เดือน

(๓) รหัส ความเสี่ยง	(๔) โครงการ/กิจกรรม/ ภารกิจของ อปท.ที่สำคัญ	(๕) วิธีการจัดการความเสี่ยง	(๖) ระยะเวลา ดำเนินการ	(๗) ผู้รับผิดชอบ	(๘) ผลลัพธ์การดำเนินการ จัดการความเสี่ยง	(๙) เอกสาร/หลักฐาน	(๑๐) ร้อยละความ คืบหน้า	(๑๑) ปัญหาอุปสรรค และแนวทางการ แก้ไขปัญหา
สป.๐๒	โครงการแก้ไขปัญหาน้ำท่วม และปัญหาภัยแล้ง อัคคีภัย วาตภัยและสาธารณภัยอื่นๆ	๑. ประสานขอความร่วมมือ ยืมเครื่องสูบน้ำ ๒. ดำเนินการทำคันดินเพื่อ วางเครื่องสูบน้ำ ๓. ตรวจสอบระบบระบายน้ำ ๔. ควบคุมดูแลจัดเตรียม อุปกรณ์ให้พร้อมในการ ปฏิบัติงาน ๕. ดำเนินการสูบน้ำระบายน้ำ ๖. จัดเวร-ยาม เจ้าหน้าที่ดูแล การปฏิบัติงาน ๒๔ ชม. ๗. จัดเจ้าหน้าที่ควบคุมดูแล การเบิกจ่ายน้ำมันเชื้อเพลิง	ต.ค.๖๗-ก.ย.๖๘	สำนักปลัด เทศบาล (งานป้องกันฯ)	ความเสี่ยงลดลงมาอยู่ ในระดับที่องค์กรยอมรับได้	๑.หนังสือส่งประสาน ขอความร่วมมือ ๒.คำสั่งหรือหนังสือ มอบหมายงาน	๙๘	๑. จัดอบรมให้ ความรู้แก่บุคลากร ในหน่วยงาน ๒.จัดสรรงบประมาณ ในการจัดซื้อ วัสดุ อุปกรณ์ ที่ใช้ในการ ปฏิบัติงาน

(๓) รหัส ความเสี่ยง	(๔) โครงการ/กิจกรรม/ ภารกิจของ อปท.ที่สำคัญ	(๕) วิธีการจัดการความเสี่ยง	(๖) ระยะเวลา ดำเนินการ	(๗) ผู้รับผิดชอบ	(๘) ผลลัพธ์การดำเนินการ จัดการความเสี่ยง	(๙) เอกสาร/หลักฐาน	(๑๐) ร้อยละความ คืบหน้า	(๑๑) ปัญหาอุปสรรค และแนวทางการ แก้ไขปัญหา
กช.๑๔	โครงการก่อสร้างผิวแอสฟัลติก คอนกรีตและก่อสร้างวางท่อ ระบายน้ำพร้อมบ่อพักและรางวี คอนกรีตเสริมเหล็ก (จาก ถนนมะลิวัลย์ถึงถนนเลี่ยงเมือง ทางหลวงท้องถิ่น ขก.ถ.๓๖๐๐๗ แยกทางหลวงหมายเลข ๑๒ (บ้านโคกพันโปง) - แยกทางหลวง หมายเลข๒๓๐ (ทางเลี่ยงเมือง) หมู่ที่๔,๒๑ บ้านโคกพันโปง	๑.ติดตามและเข้าตรวจสอบ สถานที่ก่อสร้างและเร่งรัด การก่อสร้าง ๒.ให้ผู้ควบคุมงานรายงานให้ คณะกรรมการตรวจรับพัสดุ ทราบและลงตรวจเป็นระยะ	ต.ค.๖๗ - มี.ค.๖๘	กองช่าง เทศบาลเมือง บ้านเปิด	แผนบริหารความเสี่ยงที่ กำหนดมีความเพียงพอ เหมาะสมสามารถ ลดความเสี่ยงที่เกิดขึ้น ในการดำเนินงานได้	หนังสือเร่งรัด ผู้รับจ้าง	๙๘	ดำเนินการ แล้วเสร็จอยู่ระหว่าง รอเบิกจ่าย
กช.๑๖	โครงการก่อสร้างวางท่อระบายน้ำ พร้อมบ่อพักและรางวีคอนกรีต เสริมเหล็ก หมู่ ๗ บ้านกอก (ถนนเชื่อมระหว่างบ้านกอกกับ บ้านหนองขาม ช่วง หน้าบ้านปลัดเชิด)	๑.ติดตามและเข้าตรวจสอบ สถานที่ก่อสร้างและ เร่งรัดการก่อสร้าง ๒.ให้ผู้ควบคุมงานรายงานให้ คณะกรรมการตรวจรับพัสดุ ทราบและลงตรวจเป็นระยะ	ต.ค.๖๗ - มี.ค.๖๘	กองช่าง เทศบาลเมือง บ้านเปิด	แผนบริหารความเสี่ยงที่ กำหนดมีความเพียงพอ เหมาะสมสามารถ ลดความเสี่ยงที่เกิดขึ้น ในการดำเนินงานได้	หนังสือเร่งรัด ผู้รับจ้าง	๕๐	ปัญหา ผู้รับจ้างเข้า ดำเนินงานช้า แนวทางแก้ไข เร่งรัดให้ผู้รับจ้าง เข้าดำเนินงาน

(๓) รหัส ความเสี่ยง	(๔) โครงการ/กิจกรรม/ ภารกิจของ อปท.ที่สำคัญ	(๕) วิธีการจัดการความเสี่ยง	(๖) ระยะเวลา ดำเนินการ	(๗) ผู้รับผิดชอบ	(๘) ผลลัพธ์การดำเนินการ จัดการความเสี่ยง	(๙) เอกสาร/หลักฐาน	(๑๐) ร้อยละความ คืบหน้า	(๑๑) ปัญหาอุปสรรค และแนวทางการ แก้ไขปัญหา
กช.๒๒	โครงการก่อสร้างวางระบายน้ำ พร้อมบ่อพักและรางวิคองกรีต เสริมเหล็ก หมู่ที่ ๑๑ บ้านสันติสุข (ซอย๓)	๑.ติดตามและเข้าตรวจสอบ สถานที่ก่อสร้างและเร่งรัด การก่อสร้าง ๒.ให้ผู้ควบคุมงานรายงานให้ คณะกรรมการตรวจรับพัสดุ ทราบและลงตรวจเป็นระยะ	ม.ค.๖๘ - เม.ย.๖๘	กองช่าง เทศบาลเมือง บ้านเปิด	แผนบริหารความเสี่ยงที่ กำหนดมีความเพียงพอ เหมาะสมสามารถ ลดความเสี่ยงที่เกิดขึ้น ในการดำเนินงานได้	หนังสือเร่งรัด ผู้รับจ้าง	๓๐	ปัญหา อยู่ระหว่างดำเนินการ ก่อสร้าง แนวทางแก้ไข เร่งรัดให้ผู้รับจ้าง เข้าดำเนินงาน
กช.๒๔	โครงการก่อสร้างวางท่อ ระบายน้ำพร้อมบ่อพักและ รางวิคองกรีตเสริมเหล็ก หมู่ที่ ๑๓ บ้านพรสวรรค์ (จากบ้าน นางราตรี ถึงบ้านนายสังคมบุตรทา)	๑.ติดตามและเข้าตรวจสอบ สถานที่ก่อสร้างและเร่งรัด การก่อสร้าง ๒.ให้ผู้ควบคุมงานรายงานให้ คณะกรรมการตรวจรับพัสดุ ทราบและลงตรวจเป็นระยะ	ม.ค.๖๘ - เม.ย.๖๘	กองช่าง เทศบาลเมือง บ้านเปิด	แผนบริหารความเสี่ยงที่ กำหนดมีความเพียงพอ เหมาะสมสามารถ ลดความเสี่ยงที่เกิดขึ้น ในการดำเนินงานได้	หนังสือเร่งรัด ผู้รับจ้าง	๗๕	อยู่ระหว่างดำเนินการ
กช.๒๖	โครงการก่อสร้างวางท่อระบายน้ำ พร้อมบ่อพักคอนกรีตเสริมเหล็ก หมู่ที่ ๑๖ บ้านแก่นพยอม (ซอย ๒)	๑.ติดตามและเข้าตรวจสอบ สถานที่ก่อสร้างและเร่งรัด การก่อสร้าง ๒.ให้ผู้ควบคุมงานรายงานให้ คณะกรรมการตรวจรับพัสดุ ทราบและลงตรวจเป็นระยะ	ก.พ.๖๘ - พ.ค.๖๘	กองช่าง เทศบาลเมือง บ้านเปิด	แผนบริหารความเสี่ยงที่ กำหนดมีความเพียงพอ เหมาะสมสามารถ ลดความเสี่ยงที่เกิดขึ้น ในการดำเนินงานได้	หนังสือเร่งรัด ผู้รับจ้าง	๕๐	ปัญหา อยู่ระหว่างดำเนินการ ก่อสร้าง แนวทางแก้ไข เร่งรัดให้ผู้รับจ้าง เข้าดำเนินงาน

(๓) รหัส ความเสี่ยง	(๔) โครงการ/กิจกรรม/ ภารกิจของ อบท.ที่สำคัญ	(๕) วิธีการจัดการความเสี่ยง	(๖) ระยะเวลา ดำเนินการ	(๗) ผู้รับผิดชอบ	(๘) ผลลัพธ์การดำเนินการ จัดการความเสี่ยง	(๙) เอกสาร/หลักฐาน	(๑๐) ร้อยละความ คืบหน้า	(๑๑) ปัญหาอุปสรรค และแนวทางการ แก้ไขปัญหา
กช.๒๗	โครงการก่อสร้างถนนคอนกรีตเสริมเหล็กและก่อสร้างวางท่อระบายน้ำพร้อมบ่อพักและรางวีคอนกรีตเสริมเหล็กหมู่ที่ ๑๗ บ้านเดชา (ซอยท้ายหมู่บ้านศิริการ์เด็นท์)	๑.ติดตามและเข้าตรวจสอบสถานที่ก่อสร้างและเร่งรัดการก่อสร้าง ๒.ให้ผู้ควบคุมงานรายงานให้คณะกรรมการตรวจรับพัสดุทราบและลงตรวจเป็นระยะ	มี.ค.๖๘-มิ.ย.๖๘	กองช่าง เทศบาลเมือง บ้านเปิด	แผนบริหารความเสี่ยงที่กำหนดยังไม่เพียงพอเหมาะสมไม่สามารถลดความเสี่ยงที่เกิดขึ้นในการดำเนินงานได้	หนังสือเร่งรัดผู้รับจ้าง	๕๐	ปัญหา ส่งมอบพื้นที่ช้ากว่ากำหนดในแผนงาน แนวทางแก้ไข เร่งรัดให้ผู้รับจ้าง เข้าดำเนินงาน
กช.๒๘	โครงการก่อสร้างเสริมผิวลาดยาง (โดยวิธี Overlay Asphaltic Concrete) หมู่ ๑๙ บ้านก้งวาน (ซอยมีสุขก้งวาน ๕)	๑.ติดตามและเข้าตรวจสอบสถานที่ก่อสร้างและเร่งรัดการก่อสร้าง ๒.ให้ผู้ควบคุมงานรายงานให้คณะกรรมการตรวจรับพัสดุทราบและลงตรวจเป็นระยะ	เม.ย.-ก.ค.๖๘	กองช่าง เทศบาลเมือง บ้านเปิด	แผนบริหารความเสี่ยงที่กำหนดยังไม่เพียงพอเหมาะสมไม่สามารถลดความเสี่ยงที่เกิดขึ้นในการดำเนินงานได้	หนังสือเร่งรัดผู้รับจ้าง	๐	ปัญหา ส่งมอบพื้นที่ช้ากว่ากำหนดในแผนงาน แนวทางแก้ไข เร่งรัดให้ผู้รับจ้าง เข้าดำเนินงาน
กช.๓๐	โครงการก่อสร้างวางท่อระบายน้ำพร้อมบ่อพักคอนกรีตเสริมเหล็กหมู่ที่ ๒๒ บ้านแก่นทอง (หมู่บ้านเอกราณี)	๑.ติดตามและเข้าตรวจสอบสถานที่ก่อสร้างและเร่งรัดการก่อสร้าง ๒.ให้ผู้ควบคุมงานรายงานให้คณะกรรมการตรวจรับพัสดุทราบและลงตรวจเป็นระยะ	เม.ย.-ก.ค.๖๘	กองช่าง เทศบาลเมือง บ้านเปิด	แผนบริหารความเสี่ยงที่กำหนดมีความเพียงพอเหมาะสมสามารถลดความเสี่ยงที่เกิดขึ้นในการดำเนินงานได้	หนังสือเร่งรัดผู้รับจ้าง	๗๕	อยู่ระหว่างดำเนินการ ยังไม่แล้วเสร็จ

(๓) รหัส ความเสี่ยง	(๔) โครงการ/กิจกรรม/ ภารกิจของ อปท.ที่สำคัญ	(๕) วิธีการจัดการความเสี่ยง	(๖) ระยะเวลา ดำเนินการ	(๗) ผู้รับผิดชอบ	(๘) ผลลัพธ์การดำเนินการ จัดการความเสี่ยง	(๙) เอกสาร/หลักฐาน	(๑๐) ร้อยละความ คืบหน้า	(๑๑) ปัญหาอุปสรรค และแนวทางการ แก้ไขปัญหา
กช.๓๒	โครงการก่อสร้างปรับปรุงซ่อมแซม ถนนคอนกรีตเสริมเหล็กและ ก่อสร้างวางท่อระบายน้ำบ่อพัก และรางวิคอนกรีตเสริมเหล็ก หมู่ที่ ๒๓ บ้านไทรทอง (ซอยสามแยกบ้านชายของเก่า)	๑.ติดตามและเข้าตรวจสอบ สถานที่ก่อสร้างและเร่งรัด การก่อสร้าง ๒.ให้ผู้ควบคุมงานรายงานให้ คณะกรรมการตรวจรับพัสดุ ทราบและลงตรวจเป็นระยะ	มิ.ย.-ก.ย.๖๘	กองช่าง เทศบาลเมือง บ้านเปิด	แผนบริหารความเสี่ยง ที่กำหนดยังไม่เพียงพอ เหมาะสมไม่สามารถ ลดความเสี่ยงที่เกิดขึ้น ในการดำเนินงานได้	หนังสือเร่งรัด ผู้รับจ้าง	๒๕	ปัญหา ผู้รับจ้างเข้า ดำเนินงานช้า แนวทางแก้ไข เร่งรัดให้ผู้รับจ้าง เข้าดำเนินงาน

แบบ บส.๕
ปีงบประมาณ พ.ศ.๒๕๖๘

ชื่อหน่วยงาน เทศบาลตำบลบ้านเป็ด (๑)
 รายงานการจัดทำแผนบริหารความเสี่ยง
 ประจำปีงบประมาณ พ.ศ. ๒๕๖๘ (๒)

(๓) รหัส ความเสี่ยง	(๔) โครงการ/กิจกรรม/ ภารกิจของ อปท.ที่สำคัญ	(๕) ความเสี่ยง	(๖) คะแนนระดับความเสี่ยง ก่อนการดำเนินการ จัดการความเสี่ยง			(๗) วิธีการ จัดการความ เสี่ยง	(๘) ผลดำเนินการ จากการ จัดการ ความเสี่ยง	(๙) คะแนนระดับความเสี่ยง ภายหลังการดำเนินการ จัดการความเสี่ยง			(๑๐) การเปลี่ยนแปลงระดับ ความเสี่ยง	(๑๑) ความเสี่ยง คงเหลือ/ เกิดขึ้นใหม่	(๑๒) สรุป ความเสี่ยง		แนวทาง/ มาตรการ จัดการ ความเสี่ยง/ วิธีการ ดำเนินการ สำหรับ ปีถัดไป
			โอกาส (๑)	ผล กระทบ (๒)	คะแนน ระดับ ความเสี่ยง (๓) = (๑)x(๒)			โอกาส (๑)	ผล กระทบ (๒)	คะแนน ระดับ ความเสี่ยง (๓) = (๑)x(๒)			ควบคุม ได้	ควบคุม ไม่ได้	
สป.๐๒	โครงการ แก้ไขปัญหา น้ำท่วมและ ปัญหาภัยแล้ง อัคคีภัย วาดภัย และสาธารณภัยอื่นๆ	๑. ขาดความรู้ ความเชี่ยวชาญใน การปฏิบัติงานของ เจ้าหน้าที่ผู้ปฏิบัติงาน ๒. ขาดแคลนวัสดุ อุปกรณ์และเครื่องมือ ในการปฏิบัติงาน	๔	๕	๒๐	๑. ประสานขอความร่วมมือทุกภาคส่วน ๒. ประชุมวางแผน และดำเนินการตาม แผนที่วางไว้ ๖. จัดให้เจ้าหน้าที่ เฝ้าระวังและ ปฏิบัติงาน ๒๔ ชม.	ความเสี่ยงลดลงมา อยู่ในระดับที่องค์กร ยอมรับได้	๓	๓	๙	ความเสี่ยง จากระดับ ระดับสูงมาก คือ ๒๐ ลดลง อยู่ในระดับ ปานกลาง คือ ๙	-	✓		ให้ดำเนินการ ตามวิธีการแผน บริหารจัดการ ความเสี่ยงในปี ๒๕๖๙ ต่อไป

(๓) รหัส ความเสี่ยง	(๔) โครงการ/กิจกรรม/ ภารกิจของ อพท.ที่สำคัญ	(๕) ความเสี่ยง	(๖) คะแนนระดับความเสี่ยง ก่อนการดำเนินการ จัดการความเสี่ยง			(๗) วิธีการ จัดการความ เสี่ยง	(๘) ผลดำเนินการ จากการ จัดการ ความเสี่ยง	(๙) คะแนนระดับความเสี่ยง ภายหลังการดำเนินการ จัดการความเสี่ยง			(๑๐) การเปลี่ยนแปลง ระดับ ความเสี่ยง	(๑๑) ความเสี่ยง คงเหลือ/ เกิดขึ้นใหม่	(๑๒) สรุป ความเสี่ยง		แนวทาง/ มาตรการ จัดการ ความเสี่ยง/ วิธีการ ดำเนินการ สำหรับ ปีถัดไป
			โอกาส (๑)	ผล กระทบ (๒)	คะแนน ระดับ ความเสี่ยง (๓) = (๑)×(๒)			โอกาส (๑)	ผล กระทบ (๒)	คะแนน ระดับ ความเสี่ยง (๓) = (๑)×(๒)			ควบคุม ได้	ควบคุม ไม่ได้	
กข.๑๔	โครงการก่อสร้าง ผิวแอสฟัลติกคอนกรีต และก่อสร้างวางท่อ ระบายน้ำพร้อมบ่อพัก และรางวิคอนกรีต เสริมเหล็ก (จากถนน มะลิวัลย์ถึงถนน เลี้ยวเมืองทางหลวง ท้องถิ่น ขก.ถ.๓๖๐๐๗ แยกทางหลวงหมายเลข ๑๒ (บ้านโคกพันโปง) - แยกทางหลวงหมายเลข ๒๓๐ (ทางเลี้ยวเมือง) หมู่ที่ ๔,๒๑ บ้านโคกพันโปง	๑.การก่อสร้างไม่ สามารถดำเนินการ ได้แล้วเสร็จตามระยะ เวลาที่กำหนดไว้ใน สัญญาก่อสร้าง ๒.การก่อสร้างไม่เป็น ไปตามแบบแปลนที่ หม.บ้านเบิกกำหนด ๓.มีสภาพแวดล้อม ที่ควบคุมไม่ได้เป็น อุปสรรคที่เกิดขึ้น ระหว่างการก่อสร้าง เช่น สภาพอากาศไม่ เหมาะสมกับการดำเนิน การก่อสร้างขณะนั้น	๔	๓	๑๒	๑.เร่งรัดผู้รับจ้างให้ เข้าดำเนินการตาม สัญญาจ้าง ๒.ผู้ควบคุมงาน ดำเนินการควบคุม งานให้งานแล้วเสร็จ ตามสัญญาจ้างและให้ เป็นไปตามแบบแปลน ที่เทศบาลกำหนด	แผนบริหารความเสี่ยง มีความเพียงพอ เหมาะสมสามารถ ลดความเสี่ยงที่เกิดขึ้น ในการดำเนินงานได้	๑	๑	๑	ความเสี่ยง จากระดับสูง คือ ๑๒ ลดลงอยู่ใน ระดับต่ำ ยอมรับได้ คือ ๑	ไม่มี เนื่องจาก ลดลงอยู่ใน ระดับต่ำ ยอมรับได้	✓		ให้ดำเนินการ ตามวิธีการแผน บริหารจัดการ ความเสี่ยงในปี ๒๕๖๙ ต่อไป

(๓) รหัส ความเสี่ยง	(๔) โครงการ/กิจกรรม/ ภารกิจของ อพท.ที่สำคัญ	(๕) ความเสี่ยง	(๖) คะแนนระดับความเสี่ยง ก่อนการดำเนินการ จัดการความเสี่ยง			(๗) วิธีการ จัดการความ เสี่ยง	(๘) ผลดำเนินการ จากการ จัดการ ความเสี่ยง	(๙) คะแนนระดับความเสี่ยง ภายหลังการดำเนินการ จัดการความเสี่ยง			(๑๐) การเปลี่ยนแปลงระดับ ความเสี่ยง	(๑๑) ความเสี่ยง คงเหลือ/ เกิดขึ้นใหม่	(๑๒) สรุป ความเสี่ยง		แนวทาง/ มาตรการ จัดการ ความเสี่ยง/ วิธีการ ดำเนินการ สำหรับ ปิดไป
			โอกาส (๑)	ผล กระทบ (๒)	คะแนน ระดับ ความเสี่ยง (๓) = (๑)×(๒)			โอกาส (๑)	ผล กระทบ (๒)	คะแนน ระดับ ความเสี่ยง (๓) = (๑)×(๒)			ควบคุม ได้	ควบคุม ไม่ได้	
กข.๑๖	โครงการก่อสร้าง วางท่อระบายน้ำ พร้อมบ่อพักและรางวี คอนกรีตเสริมเหล็ก หมู่ ๗ บ้านกอก (ถนนเชื่อมระหว่าง บ้านกอกกับบ้าน หนองขาม ช่วง หน้าบ้านปลัดเชิด)	๑. ผู้รับจ้างเข้า ดำเนินการชำ ส่งมอบพื้นที่ งานก่อสร้างช้ากว่า กำหนดในแผนงาน	๔	๓	๑๒	๑. เร่งรัดผู้รับจ้างให้ เข้าดำเนินการตาม สัญญาจ้าง ๒. ผู้ควบคุมงาน ดำเนินการควบคุม งานให้งานแล้วเสร็จ ตามสัญญาจ้าง	แผนบริหารความเสี่ยง มีความเพียงพอ เหมาะสมสามารถ ลดความเสี่ยงที่เกิดขึ้น ในการดำเนินงานได้	๒	๑	๒	ความเสี่ยง จากระดับสูง คือ ๑๒ ลดลงอยู่ใน ระดับต่ำ ยอมรับได้ คือ ๒	ไม่มี เนื่องจาก ลดลงอยู่ใน ระดับต่ำ ยอมรับได้	✓		ให้ดำเนินการ ตามวิธีการแผน บริหารจัดการ ความเสี่ยงในปี ๒๕๖๙ ต่อไป
กข.๒๒	โครงการก่อสร้าง วางท่อระบายน้ำพร้อม บ่อพักและรางวี คอนกรีตเสริมเหล็ก หมู่ที่ ๑๑ บ้านสันติสุข (ซอย๓)	๑. ผู้รับจ้างเข้า ดำเนินการชำ ส่งมอบพื้นที่ งานก่อสร้างช้ากว่า กำหนดในแผนงาน	๔	๓	๑๒	๑. เร่งรัดผู้รับจ้างให้ เข้าดำเนินการตาม สัญญาจ้าง ๒. ผู้ควบคุมงาน ดำเนินการควบคุม งานให้งานแล้วเสร็จ ตามสัญญาจ้าง	แผนบริหารความเสี่ยง มีความเพียงพอ เหมาะสมสามารถ ลดความเสี่ยงที่เกิดขึ้น ในการดำเนินงานได้	๒	๑	๒	ความเสี่ยง จากระดับสูง คือ ๑๒ ลดลงอยู่ใน ระดับต่ำ ยอมรับได้ คือ ๒	ไม่มี เนื่องจาก ลดลงอยู่ใน ระดับต่ำ ยอมรับได้	✓		ให้ดำเนินการ ตามวิธีการแผน บริหารจัดการ ความเสี่ยงในปี ๒๕๖๙ ต่อไป

(๓) รหัส ความเสี่ยง	(๔) โครงการ/กิจกรรม/ ภารกิจของ อพท.ที่สำคัญ	(๕) ความเสี่ยง	(๖) คะแนนระดับความเสี่ยง ก่อนการดำเนินการ จัดการความเสี่ยง			(๗) วิธีการ จัดการความ เสี่ยง	(๘) ผลดำเนินการ จากการ จัดการ ความเสี่ยง	(๙) คะแนนระดับความเสี่ยง ภายหลังการดำเนินการ จัดการความเสี่ยง			(๑๐) การเปลี่ยนแปลงระดับ ความเสี่ยง	(๑๑) ความเสี่ยง คงเหลือ/ เกิดขึ้นใหม่	(๑๒) สรุป ความเสี่ยง		แนวทาง/ มาตรการ จัดการ ความเสี่ยง/ วิธีการ ดำเนินการ สำหรับ ปีถัดไป
			โอกาส (๑)	ผล กระทบ (๒)	คะแนน ระดับ ความเสี่ยง (๓) = (๑)x(๒)			โอกาส (๑)	ผล กระทบ (๒)	คะแนน ระดับ ความเสี่ยง (๓) = (๑)x(๒)			ควบคุม ได้	ควบคุม ไม่ได้	
กข.๒๔	โครงการก่อสร้าง วางท่อระบายน้ำพร้อม บ่อพักและรางวี คอนกรีตเสริมเหล็ก หมู่ที่ ๑๓ บ้าน พรสวรรค์ (จากบ้าน นางราตรี ถึงบ้าน นายสังคม บุตรทา)	๑. ผู้รับจ้างเข้า ดำเนินการชำ ส่งมอบพื้นที่ งานก่อสร้างช้ากว่า กำหนดในแผนงาน	๔	๓	๑๒	๑. เร่งรัดผู้รับจ้างให้ เข้าดำเนินการตาม สัญญาจ้าง ๒. ผู้ควบคุมงาน ดำเนินการควบคุม งานให้งานแล้วเสร็จ ตามสัญญาจ้าง	แผนบริหารความเสี่ยง มีความเพียงพอ เหมาะสมสามารถ ลดความเสี่ยงที่เกิดขึ้น ในการดำเนินงานได้	๒	๑	๒	ความเสี่ยง จากระดับสูง คือ ๑๒ ลดลงอยู่ใน ระดับต่ำ คือ ๒	ไม่มี เนื่องจาก ลดลงอยู่ใน ระดับต่ำ ยอมรับได้	✓		ให้ดำเนินการ ตามวิธีการแผน บริหารจัดการ ความเสี่ยงในปี ๒๕๖๙ ต่อไป
กข.๒๖	โครงการก่อสร้าง วางท่อระบายน้ำพร้อม บ่อพักคอนกรีต เสริมเหล็ก หมู่ที่ ๑๖ บ้านแก่นพยอม (ชอย ๒)	๑. ผู้รับจ้างเข้า ดำเนินการชำ ส่งมอบพื้นที่ งานก่อสร้างช้ากว่า กำหนดในแผนงาน	๔	๓	๑๒	๑. เร่งรัดผู้รับจ้างให้ เข้าดำเนินการตาม สัญญาจ้าง ๒. ผู้ควบคุมงาน ดำเนินการควบคุม งานให้งานแล้วเสร็จ ตามสัญญาจ้าง	แผนบริหารความเสี่ยง มีความเพียงพอ เหมาะสมสามารถ ลดความเสี่ยงที่เกิดขึ้น ในการดำเนินงานได้	๒	๑	๒	ความเสี่ยง จากระดับสูง คือ ๑๒ ลดลงอยู่ใน ระดับต่ำ คือ ๒	ไม่มี เนื่องจาก ลดลงอยู่ใน ระดับต่ำ ยอมรับได้	✓		ให้ดำเนินการ ตามวิธีการแผน บริหารจัดการ ความเสี่ยงในปี ๒๕๖๙ ต่อไป

(๓) รหัส ความเสี่ยง	(๔) โครงการ/กิจกรรม/ ภารกิจของ อปท.ที่สำคัญ	(๕) ความเสี่ยง	(๖) คะแนนระดับความเสี่ยง ก่อนการดำเนินการ จัดการความเสี่ยง			(๗) วิธีการ จัดการความ เสี่ยง	(๘) ผลดำเนินการ จากการ จัดการ ความเสี่ยง	(๙) คะแนนระดับความเสี่ยง ภายหลังการดำเนินการ จัดการความเสี่ยง			(๑๐) การเปลี่ยนแปลง ระดับ ความเสี่ยง	(๑๑) ความเสี่ยง คงเหลือ/ เกิดขึ้นใหม่	(๑๒) สรุป ความเสี่ยง		แนวทาง/ มาตรการ จัดการ ความเสี่ยง/ วิธีการ ดำเนินการ สำหรับ ปีถัดไป
			โอกาส (๑)	ผล กระทบ (๒)	คะแนน ระดับ ความเสี่ยง (๓) = (๑)x(๒)			โอกาส (๑)	ผล กระทบ (๒)	คะแนน ระดับ ความเสี่ยง (๓) = (๑)x(๒)			ควบคุม ได้	ควบคุม ไม่ได้	
กช.๒๗	โครงการก่อสร้างถนน คอนกรีตเสริมเหล็ก และก่อสร้างวางท่อ ระบายน้ำพร้อมบ่อบั่ก และรางวี คอนกรีต เสริมเหล็ก หมู่ที่ ๑๗ บ้านเดชา (ซอยท้าย หมู่บ้านศิริการ์เด็นท์)	๑. ผู้รับจ้างเข้า ดำเนินการชำ ส่งมอบพื้นที่ งานก่อสร้างช้ากว่า กำหนดในแผนงาน	๔	๓	๑๒	๑. เร่งรัดผู้รับจ้างให้ เข้าดำเนินการตาม สัญญาจ้าง ๒. ผู้ควบคุมงาน ดำเนินการควบคุม งานให้งานแล้วเสร็จ ตามสัญญาจ้าง	แผนบริหารความเสี่ยง มีความเพียงพอ เหมาะสมสามารถ ลดความเสี่ยงที่เกิดขึ้น ในการดำเนินงานได้	๒	๑	๒	ความเสี่ยง จากระดับสูง คือ ๑๒ ลดลงอยู่ใน ระดับต่ำ ยอมรับได้ คือ ๒	ไม่มี เนื่องจาก ลดลงอยู่ใน ระดับต่ำ ยอมรับได้	✓		ให้ดำเนินการ ตามวิธีการแผน บริหารจัดการ ความเสี่ยงในปี ๒๕๖๙ ต่อไป
กช.๒๘	โครงการก่อสร้าง เสริมผิวลาดยาง (โดยวิธี Overlay Asphaltic Concrete) หมู่ ๑๙ บ้านก้งวาน (ซอยมีสุขก้งวาน๕)	ยังไม่มี การดำเนินการ จัดซื้อจัดจ้าง	๔	๓	๑๒	เร่งรัดช่างออกแบบ และกำหนด ราคากลาง	แผนบริหารความเสี่ยง ยังไม่มี ความเพียงพอ ที่จะลดความเสี่ยงได้	๔	๓	๑๒	ความเสี่ยง ยังอยู่ใน ระดับสูง คือ ๑๒	ยังมีความ เสี่ยงสูงจึง ต้องบริหาร ปรับลด ความเสี่ยง	✓		ให้ดำเนินการ ตามวิธีการแผน บริหารจัดการ ความเสี่ยงในปี ๒๕๖๙ ต่อไป

(๓) รหัส ความเสี่ยง	(๔) โครงการ/กิจกรรม/ ภารกิจของ อพท.ที่สำคัญ	(๕) ความเสี่ยง	(๖) คะแนนระดับความเสี่ยง ก่อนการดำเนินการ จัดการความเสี่ยง			(๗) วิธีการ จัดการความ เสี่ยง	(๘) ผลดำเนินการ จากการ จัดการ ความเสี่ยง	(๙) คะแนนระดับความเสี่ยง ภายหลังการดำเนินการ จัดการความเสี่ยง			(๑๐) การเปลี่ยนแปลงระดับ ความเสี่ยง	(๑๑) ความเสี่ยง คงเหลือ/ เกิดขึ้นใหม่	(๑๒) สรุป ความเสี่ยง		แนวทาง/ มาตรการ จัดการ ความเสี่ยง/ วิธีการ ดำเนินการ สำหรับ ปีถัดไป
			โอกาส (๑)	ผล กระทบ (๒)	คะแนน ระดับ ความเสี่ยง (๓) = (๑)x(๒)			โอกาส (๑)	ผล กระทบ (๒)	คะแนน ระดับ ความเสี่ยง (๓) = (๑)x(๒)			ควบคุม ได้	ควบคุม ไม่ได้	
กช.๓๐	โครงการก่อสร้าง วางท่อระบายน้ำพร้อม บ่อพักคอนกรีต เสริมเหล็ก หมู่ที่ ๒๒ บ้านแก่นทอง (หมู่บ้านเอกธานี)	๑. ผู้รับจ้างเข้า ดำเนินการชำ ส่งมอบพื้นที่ งานก่อสร้างช้ากว่า กำหนดในแผนงาน	๔	๓	๑๒	๑. เร่งรัดผู้รับจ้างให้ เข้าดำเนินการตาม สัญญาจ้าง ๒. ผู้ควบคุมงาน ดำเนินการควบคุม งานให้งานแล้วเสร็จ ตามสัญญาจ้าง	แผนบริหารความเสี่ยง มีความเพียงพอ เหมาะสมสามารถ ลดความเสี่ยงที่เกิดขึ้น ในการดำเนินงานได้	๒	๑	๒	ความเสี่ยง จากระดับสูง คือ ๑๒ ลดลงอยู่ใน ระดับต่ำ ยอมรับได้ คือ ๒	ไม่มี เนื่องจาก ลดลงอยู่ใน ระดับต่ำ ยอมรับได้	✓		ให้ดำเนินการ ตามวิธีการแผน บริหารจัดการ ความเสี่ยงในปี ๒๕๖๙ ต่อไป
กช.๓๒	โครงการก่อสร้างปรับปรุง ซ่อมแซมถนนคอนกรีต เสริมเหล็กและก่อสร้าง วางท่อระบายน้ำบ่อพัก และรางวิคคอนกรีต เสริมเหล็ก หมู่ที่ ๒๓ บ้านไทรทอง (ซอย สามแยกบ้านขายของเก่า)	๑. ผู้รับจ้างเข้า ดำเนินการชำ ส่งมอบพื้นที่ งานก่อสร้างช้ากว่า กำหนดในแผนงาน	๔	๓	๑๒	๑. เร่งรัดผู้รับจ้างให้ เข้าดำเนินการตาม สัญญาจ้าง ๒. ผู้ควบคุมงาน ดำเนินการควบคุม งานให้งานแล้วเสร็จ ตามสัญญาจ้าง	แผนบริหารความเสี่ยง มีความเพียงพอ เหมาะสมสามารถ ลดความเสี่ยงที่เกิดขึ้น ในการดำเนินงานได้	๒	๑	๒	ความเสี่ยง จากระดับสูง คือ ๑๒ ลดลงอยู่ใน ระดับต่ำ ยอมรับได้ คือ ๒	ไม่มี เนื่องจาก ลดลงอยู่ใน ระดับต่ำ ยอมรับได้	✓		ให้ดำเนินการ ตามวิธีการแผน บริหารจัดการ ความเสี่ยงในปี ๒๕๖๙ ต่อไป